

2023年7月

特拉华州 驾驶 指南

来自第一州

的一流服务





亲爱的特拉华州驾驶人，

特拉华州风光旖旎，魅力无穷。在海滨州立公园欣赏大西洋美景，尽情享受免税购物，在威尔明顿的精彩剧院观看演出，或者在多佛或纽卡斯尔体验特拉华州丰富的历史。

在我们州开车时，我们鼓励您尽一切可能确保您自己、您的乘客和其他驾驶人的旅程安全。遵守速度限制，开车时不要发短信，系好安全带，遵守交通规则，最重要的是，切勿酒后驾车。特拉华州在任何情况下都不允许酒后驾车。

特拉华州的道路和交通旨在方便游览该州。驾驶时请记住，您采取的每项行动都会对环境产生影响。因此，建议大家一起出行，不要开车，多乘坐公共交通工具。这些步骤中的每一步都有助于为我们所有人创造一个“更加绿色的特拉华州”。

请践行安全驾驶，努力使特拉华州的道路更安全。

谢谢我们祝您安全驾驶。

A handwritten signature in black ink that reads "John C. Carney". The signature is written in a cursive style.

州长 John Carney

致特拉华州驾驶人的信息

特拉华州机动车辆管理局 (DMV) 准备了本指南，以帮助新老驾驶人做好准备并应对特拉华州道路上可能出现的困难情况。

在特拉华州驾驶机动车的特权意味着巨大的责任。为了确保您、您的乘客和您周围的人的安全，我们建议您熟悉本指南中包含的规则和规定。

其次，我们将您的安全放在第一位，我们的使命是为您提供快速、有效的“一流”客户体验。我们训练有素的专业人员随时准备帮助您满足您的所有驾驶需求。

我们鼓励所有驾驶人小心、礼貌、冷静和防御性驾驶，并记得系安全带。我们代表特拉华州祝愿您安全驾驶。



Nicole Majeski

厅长
交通厅



Amy Anthony

处长
机动车辆管理处



请将本指南的更正、建议或推荐发送至：

驾驶人服务主管
特拉华州机动车辆管理局
邮政信箱698，多佛市，
邮政编码19903

目录

第一部分——概述

页
面

定义.....	11
在线服务.....	13
车费.....	14

第二部分——驾驶执照信息

联邦身份标准.....	11
获得合规的驾驶证需要哪些文件？.....	13
获得驾驶证的要求.....	17
特拉华州驾驶证豁免.....	17
不予颁发驾驶证.....	17
驾驶证申请.....	18
如何获得驾驶证.....	18
驾驶证和身份证申请人的基本要求.....	18
不合格移民身份.....	18
同意决定的法律地位/居留期限.....	19
可接受的身份证明文件清单.....	20
未成年人的外国收养要求.....	23
驾驶权卡要求.....	23
我怎样才能获得驾驶权卡？.....	24
分级驾驶证.....	26
18岁以下新申请人的申请要求.....	29
将驾驶证从另一个司法管辖区转移到特拉华州（18+）.....	29
将驾驶证从另一个司法管辖区转移到特拉华州（18岁以下）.....	30
驾驶证更新.....	30
永久驾驶证更新.....	31
交换生驾驶证发放程序.....	31
附加信息.....	31
有条件驾驶证.....	32
重新颁发驾驶证.....	32
改名.....	32
地址变更.....	32
身份证.....	32
驾驶证或身份证上的退伍军人标识.....	32
选民登记.....	33
医疗指标.....	34
梅根法则/性犯罪者.....	34
强制披露社交号码.....	34

入伍登记.....	34
登记相关人员联系方式.....	34
器官和组织捐赠计划.....	34
驾驶证的类型.....	35
D级驾驶证.....	35
商用车驾驶证 (CDL)	35
商用车实习驾驶证 (CLP)	36
CDL A类驾驶证.....	36
CDL B类驾驶证.....	36
CDL C类驾驶证.....	36
非CDL A类驾驶证.....	36
非CDL B类驾驶证.....	36
D类驾驶证和DPC临时驾驶证.....	36
分级临时驾驶证 (GDL)	36
临时驾驶证.....	36
有条件驾驶证、职业驾驶证、困难驾驶证.....	37
点火连锁 (IID) 批准/驾驶证.....	37
驾驶证.....	37
摩托车驾驶证.....	37
摩托车手.....	37
摩托车初学者驾驶证.....	37
校车驾驶证.....	38
出租车/豪华轿车驾驶证.....	38
驾驶人考试.....	38
视力测试.....	38
公路标志和信号测试.....	39
道路代码测试.....	39
驾驶考试.....	39
驾驶考试场地.....	40
驾驶考试期间驾驶的车辆.....	40
当您必须陪同有驾驶证的驾驶人时.....	41
准备驾驶人考试.....	41
医疗信息和报告.....	41
医疗 (健康) 状况自我报告.....	41
特别检察官.....	41
强制性健康报告.....	42
医疗任务.....	42
执照的取消和暂时吊销.....	42
强制取消.....	42
习惯犯取消.....	43
吊销驾驶证.....	43

拖欠子女抚养费.....	44
学校开除.....	44
取消或暂停期间驾驶.....	45
驾驶人改进计划.....	45
特拉华州罚分系统.....	45
问题驾驶人改进计划活动.....	46
积分.....	46
严重超速违章.....	46
职业驾驶证.....	47
取消或暂停期间驾驶.....	47
鲁莽驾驶.....	47
习惯和态度缓解认证驾驶课程.....	47
防御性驾驶课程.....	48
酒后或吸毒后驾驶.....	48
醉酒驾驶.....	48
饮酒量和血液酒精浓度.....	48
事故风险.....	49
酒后驾驶.....	49
与酒精一起服药.....	50
分心驾驶.....	51
疲劳驾驶.....	51
特拉华州酒后驾车.....	52
开车时禁止饮酒.....	52
酒后驾驶 (DUI).....	52
默示同意法.....	52
打击青少年酒后驾车.....	52
零容忍.....	52
未成年人饮酒或持有酒精.....	53
特拉华州具体处罚和程序.....	53
对首次醉酒驾驶 (DUI) 罪犯的处罚.....	54
首次违规选举 (FOE) 受到强制锁定 (IID) 强制计划.....	54
对屡次醉酒驾驶的处罚.....	55
酒驾处罚3次.....	55
醉驾处罚4起.....	55
醉驾处罚5起.....	56
对6起酒驾违法行为的处罚.....	56
7起醉酒驾驶违法行为的处罚.....	56
针对初犯和二犯的强制点火联锁 (IID) 程序.....	56

第三部分——车辆设备、所有权、注册和保险

车辆设备.....	58
所需设备.....	58
附加设备.....	59
禁止使用的设备.....	59
使用车头灯.....	60
使用安全带和儿童约束装置.....	61
车辆所有权/登记.....	61
第1步——责任保险、财务责任和处罚.....	61
第2步——车辆检查.....	62
第3步——所有权.....	64
申请人年龄在18岁以下.....	65
注册续展.....	65
地址变更.....	65
更名.....	65
州外检查.....	65
车主责任.....	65

第四部分——道路法规

通行权.....	66
信号和标志.....	66
红色信号增强程序.....	66
了解交通标志.....	66
箭头.....	68
行人交通信号灯.....	69
残疾人行人交通灯 (APS).....	70
按钮操作人行横道 (HAWK).....	70
标志补充照明.....	70
自行车信号灯.....	71
高速公路标志.....	71
指示牌.....	75
信息标志.....	75
标志补充照明.....	75
工作区.....	75
当接近并穿过工作区域时.....	76
控制标志.....	76
警告标志.....	77
引导或过道设备.....	77
闪烁箭头指板.....	77
指南.....	77

特拉华州的重要法律.....	78
开车时使用手机和其他移动设备.....	78
信号周期.....	78
超车.....	78
超越法律.....	79
交通管制法.....	80
一般法.....	80
紧急通知系统 (ENS)	80
公路火车道口标志和信号.....	80
道路路面标线.....	81
可变车道.....	82
专用车道.....	82
环岛.....	82
如何使用钻石型交流道.....	83
公共中央线.....	84
一般规则.....	84
路权.....	85
乘校车.....	86
停车.....	88
一般停车规则.....	88
停车和停车违规.....	89
速度.....	90
一般限速.....	90
限速.....	90
最低速度限制.....	91
速度标志.....	91
其他高速公路使用者.....	91
行人.....	91
骑自行车和骑自行车.....	93
与摩托车共用道路.....	96
摩托车驾驶和驾驶证.....	98
轻便摩托车 (轻便摩托车) 和三轮脚踏车.....	98
非公路车辆 (OHV)	98
骑乘动物和自动驾驶.....	99
农用拖拉机和设备车辆、道路维护车辆和建筑设备.....	99
不得使用高速公路的驾驶人.....	99
慢速机动车.....	99
与卡车共用道路.....	99
倒车事故.....	101
商用车安全违规举报.....	101

第五部分——驾驶技巧和安全提示

开车前.....	102
旅行计划.....	102
车辆检验.....	102
固定负载.....	104
玻璃清洁.....	104
座椅和后视镜调节.....	105
系好安全带.....	105
使用儿童约束装置.....	106
适当的儿童约束装置.....	106
错误信息.....	108
停车时个人的宪法权利和其他法定权利.....	108
关于执法人员讯问和拘留、身份证明和不遵守后果的法律.....	109
执法人员在正常情况和车辆拦截中的角色和程序.....	109
如果警察拦住您的车该怎么办.....	109
如何以及在何处举报官员或执法人员的不当行为.....	110
基础驾驶.....	110
出发.....	110
加速度.....	110
手柄调节.....	110
行驶速度.....	111
停止.....	111
刹车.....	112
视野清晰.....	112
检查周围环境.....	113
轻度使用.....	116
通讯.....	117
让其他人知道您作为驾驶人的存在.....	117
让别人知道您的行为.....	119
速度控制.....	120
根据路况调节速度.....	120
适合交通.....	121
夜间驾驶.....	122
防御性驾驶.....	123
获得知名度.....	123
黑暗.....	123
雨、雾或雪.....	123
山丘和曲线.....	123
停车位.....	124
视距规则.....	124
限速.....	124

公共路.....	124
与前方车辆的距离.....	124
与后车距离.....	126
与旁边车辆的距离.....	126
收敛所需的间隙.....	127
跨越或进入缺口.....	127
超车间距.....	128
特殊情况间隔时间.....	129
保持适合驾驶的健康.....	130
视力.....	130
听力.....	131
疲劳.....	131
醉酒驾驶.....	131
健康.....	132
情绪.....	132
车辆紧急情况.....	133
调节方向盘锁.....	133
刹车失灵.....	133
驶出路面.....	133
轮胎刺穿.....	134
发动机故障.....	134
头灯故障.....	134
当油门踏板不出来时.....	134
火灾.....	135
铁轨停顿.....	135
避免碰撞.....	135
突然停止.....	135
急转弯.....	135
速度投注.....	136
应对滑点.....	136
保护自己免受碰撞.....	136
追尾事故.....	137
侧面碰撞.....	137
正面碰撞.....	137
事故.....	137
事故现场.....	137
如果有人受伤.....	138
报告事故.....	138
报告事件.....	139
注.....	139
事故报告表.....	142
索引.....	144
车管局 (DMV) 网页.....	WWW.DMV.DE.GOV
青少年驾驶人网页.....	WWW.TEENDRIVING.DMV.DE.GOV
高级驾驶人网页.....	WWW.SENIORDRIVER.DMV.DE.GOV

第一部分

大纲

本指南将通过向您提供有关安全驾驶规则和实践的信息来帮助您安全驾驶。请仔细阅读本指南。如果您不熟悉本指南中包含的信息，您将无法通过该局的笔试。本指南旨在全面涵盖特拉华州的主要法律和法规。然而，它不能涵盖所有联邦和地方政府法律。如果发生冲突，则始终以实际规范或法律为准。

本指南将为您提供驾驶汽车所需的信息。任何寻求商业车辆驾驶证的人都应该阅读《商业驾驶人指南》。如果您想要摩托车驾驶证，则必须阅读摩托车驾驶指南。

如果您想要驾驶摩托车的证明，您应该阅读《摩托车驾驶指南》。如果您有残障并在参加笔试时需要特殊帮助，请在前往车管局之前拨打以下相应号码进行预约：特拉华市302-326-5000、威尔明顿302-434-3200、多佛302-744-2500；乔治城302-853-1000。还可根据要求提供语音测试（带耳机）。

正义

“自行车”是指仅靠脚踏板提供动力的一类车辆。两轮车辆有两个或三个轮子，配有可操作的桨，以及小于750瓦（1马力）的电动机，当由170磅重的人踩踏时，其在人行道上的最大速度低于20英里每小时。

“自行车箱”是十字路口车道前部的指定区域，为骑自行车的人提供可见性，以便安全转弯并领先于车辆。

“蓝色证书”是指驾驶指导证书。

“定罪”是指因违反交通法规而被法院判定有罪、没收保释或认罪。

“商业驾驶证（CDL）”是驾驶人操作商用车辆所需的执照。

“商业学习驾驶证（CLP）”是允许持有人驾驶特定类别商用车辆的驾驶证或驾驶证，并且必须由持有该类别商用车辆驾驶证的人陪同。

“商用机动车辆（CMV）”特拉华州驾驶证而言，重量为26,000磅或以上的车辆、运载16名或以上乘客（包括驾驶人）的车辆，或标记为运输危险材料的车辆。州际商业商用车辆的定义和要求可能不同，并在联邦汽车运输安全条例中进行了规定。

“部”指交通运输部。交通运输部直接或通过授权职员或代理人行事。

“分隔公路”车道被中间空间、障碍物或明确划分的路段分成两段或三段以延缓拥堵的公路。

“部门”是指机动车辆部门。

“**驾驶特权卡 (DPC)**”是指驾驶特权卡，是仅为驾驶而颁发的有效驾驶证，不得作为有效身份证件使用。

“**驾驶人**”是实际控制车辆的人。

“**驾驶人教育证书**”是指表明学生已成功完成特拉华州教育部批准的驾驶人教育课程的证书。必须满足教育部的所有原则才能使证书有效。通常称为“蓝证书”或“白证书”。

“**高速公路**”为交通通过而修建的州际或州际公路。

“**等级驾驶证 (GDL)**”是指颁发给年满16岁或18岁以下的人，或正在根据当前个性化教育计划(IEP)接受特殊教育的年龄22岁以下的人，且执照已完成批准。

“**公路**”包括公共交通使用的所有道路边界线之间的所有范围。但是，属于个人或组织的道路不包括在内。

“**公路与铁路交叉口**”泛指一条或多条公路与一条或多条铁路轨道相遇或相交的地方。公路-火车道口也称为公路-火车平交道口、平交道口或火车道口。

“**ID**”是指可用作有效身份证明形式的任何类型的身份证明。

“**个性化教育计划 (IEP)**”是指针对有资格接受特殊教育的个人的计划。

“**交叉路口**”两条或更多条高速公路通常交汇的地方，其中一条可能与另一条道路交叉。

“**驾驶证 (DL)**”是指持有人有权驾驶机动车辆的一种驾驶证。

“**迷你自行车**”车轮小于10英寸，或轴距小于40英寸，或发动机排量小于45立方厘米，或座椅距地面高度小于的机动车辆25英寸。

“**轻便摩托车**”有两个轮子，带或不带踏板，最大直径至少10英寸，排量小于55cc的内燃机，或配备有750瓦到2,000瓦的电机。

“**摩托车**”包括任何三轮以下的机动车辆。不包括拖拉机、小型摩托车和电动个人辅助移动设备 (EAPMD)。

“**机动车辆**”包括任何设计用于在道路上行驶的自行车车辆。不包括农用拖拉机和非公路车辆。

“**必须**”是指该行为或履行是法律要求的。

“**NDR**”是指国家驾驶人登记册。它是一个计算机化的信息数据库，记录驾驶证的吊销、吊销和严重违法违法行为的定罪。汽车机构不会使用NDR向遇到问题的驾驶人颁发驾驶证。您可以拨打202-366-4800联系NDR。

“OHV”非公路车辆，一种能够在雪、冰、沼泽、湿地和自然区域而非公路或公路上越野行驶的车辆。

“车主”是指对车辆拥有合法所有权或者通过按时购买车辆直接取得所有权的人。

“铁路道口”上方“公路-火车道口”的另一个词。

“登记”是指登记证（证）和登记牌（车牌）。

“道路”与高速公路同义。

“车行道”是高速公路的一部分，经过改进、设计或经常被车辆交通用来去除路肩。

“安全区”是指高速公路上专门为行人划定的指定区域。

“SAVE（Systematic Alien Verification for Entitlements）”指的是系统化外国人权利验证计划，它证明USCIS文件的真实性。

“校车”任何涂成浅黄色的车辆，即国家校车，外面写有“SCHOOL BUS”。

“部长”是指本州交通部长。

“应该”是法律建议但非强制性的行动或做法。

“街道”是指城市或郊区的高速公路。

“三点转弯”是指车辆在狭窄的街道上进行180度转弯的动作。向左急转，直到到达人行道，然后向右倒车到另一侧的路边，然后向与第一个进入右侧车道相反的方向转弯（称为“掉头”）。

“拖车”一种用于运输货物或乘客的车辆，由另一辆无动力车辆牵引。

“双向自行车道”是位于道路一侧的物理上独立的自行车专用道，允许自行车双向行驶。也称为受保护的自行车道，它们与自行车道和街道自行车道分开。

“车辆”任何能够在公路上运载或牵引人员或货物的车辆。人力驱动的车辆、主要用于固定铁轨或轨道的车辆、电子、电动个人辅助机器以及无轨道的电力驱动的OHV不包括在内。

在线服务

车管局网址：www.dmv.de.gov，该网站提供各种信息和在线服务，包括驾驶证、汽车服务和交通服务。您还可以滚动浏览“热点主题”部分，了解最近的问题和时事，并轻松下载或打印表格、指南和费用表。我们有一个青年驾驶人网站www.teendriving.dmv.de.gov以及高级驾驶人网站www.seniordriver.dmv.de.gov。我们设立了在线服务包括车辆登记更新通知、车辆登记更新、驾驶证/身份证更新、路考预约、执照状态检查、行政听证申请、驾驶记录购买、DMV费用计算器、器官捐献请求、近亲通知系统、车牌登记服务、为没有保险的驾驶人支付罚款以及发放和更新残疾标语牌。

欲了解更多信息，请访问我们的网站www.mydmv.gov.delaware.gov

汽车费

登记	汽车	收费	未上保的驾驶人处罚	收费
续订 (每年)		40.00	车辆注册恢复	**100.00
延迟更新		20.00		
临时标签		20.00	驾驶证	
临时驾驶证		20.00	D级	8年 40.00
免费支票		4.00	更新D级	8年 40.00
梳妆台 (每年)		40.00	永久续订***	8年 24.00
残障标语牌	无		DPC	4年 20.00
摩托车		15.00	CDL驾驶证	8年 48.00
环境专用			CDL含危险材料保修	5年 30.00
车牌 (1次)		35.00	CDL每附加保修	5.00
动物福利专用			非CDL A/B级	8年 40.00
车牌 (1次)		50.00	摩托车保修	8年 12.00
农田保护专用			出租车保证	3.45
车牌 (1次)		50.00	逾期续订费	10.00
农用卡车 (每年)			更换驾驶证	20.00
5,000磅或以下		40.00	医疗指标费用	无
5,000磅以上		*3.80	更改地址费用	无
休闲车 (每年)			退伍军人标识****	10.00
5,000磅或以下		40.00	更名	1.15
5,000磅以上		*6.40	照片ID	40.00
拖车 (每年)			照片身份证更换	5.00
0-1,000磅		15.00	驾驶证记录	25.00
1,001-2,000英镑		20.00	经认证的DL记录宣誓书	30.00
2,001-5,000英镑		40.00	CDL取消资格	
超过5,000英镑		*18.00	恢复	50.00
商用车 (每年)			DL暂停恢复	50.00
5,000磅或以下		40.00	DL取消恢复	200.00
超过5,000英镑		*18.00		
欲了解更多信息, 请联系机			驾驶证费用还包括用于颁发驾驶证的学习驾驶证 (摩托车、D级、CDL) 的费用。	
动车辆部网站:			*每1,000英镑的价格高于5,000英镑	
www.dmv.de.gov			**发出通知31天后每天添加5.00美元	
			***自2007年8月1日起, 该部门将不再颁发新的永久驾驶证文件。	
			****更新或签发驾驶证或身份证副本时, 可以免费添加退伍军人标记。否则, 将收取10.00美元的费用。	

复制	收费	产权	收费
带贴纸车牌	10.00	所有权 (包括留置权)	55.00
无贴纸车牌	5.00	所有权 (无留置权)	35.00
验证贴纸	5.00	所有权 (重复)	50.00
经销商牌	6.00	车辆记录	25.00
登记卡	10.00	经认证的车辆声明	30.00
样品车牌	7.00	标签维护费 ^a	20.00
环境/动物福利		标签变更服务费 ^a	15.00
专用车牌	10.00	文件费 (最低) ^b	8.00
农田保护专用车牌	10.00		

a——不包括产权费

b——根据购买价或NADA估值的4.25%计算，以较高者为准。移动房屋的文件费将根据购买价或NADA估值的3.75%计算，以较高者为准。

参考

- 车管局接受Visa、American Express、Discover和MasterCard现金、支票、汇票和信用卡，但需出示适当的身份证明。
- 出示无法接收的支票将被处以25.00美元的罚款。未能在10天内支付原始金额加上罚款将导致您的驾驶证和/或注册被暂停。
- 如果现役军人或其家属在到期日之后续签或办理，车管局不收取滞纳金，并且可以提供他们在到期时部署或驻扎在特拉华州境外的证明。军人身份证和军事任务令可以提供此证明。
- 根据特拉华州法律，以旧换新特拉华州拥有的车辆的车主在购买另一辆车时可以从新车的购买价格中扣除以旧换新车辆的价值。此扣除适用某些限制。请参阅机动车辆部网站 (www.dmv.de.gov) 表格和指南中的MV347文件费用扣除。
- 根据特拉华州法律，车主可以在特拉华州注册车辆之前的90天内申请销售税、转让税或在其他州购买车辆时支付的类似费用的税收抵免。90天规则得到严格执行。
- 根据特拉华州法律，机动车辆管理局可向提出不可接受的退回付款 (例如退回支票或退回信用卡) 的任何人收取不超过25.00美元的合理费用。该部门将通过挂号信将通知发送至提出不可收回付款的个人的最后已知地址，并允许在10天内付款。如果在邮寄日期后10天内未收到付款，该部门将立即暂停该个人的驾驶证或车辆登记，直到收到全额付款。

第2节

驾驶证信息

2010年，特拉华州机动车辆管理局 (DMV) 开始颁发安全驾驶证和身份证，以满足联邦身份识别标准。联邦身份识别标准影响了申请或更新驾驶证或身份证的要求。请花点时间仔细阅读申请流程，了解您需要收集并携带哪些文件来保证新驾驶证或身份证的安全。

联邦识别标准

该委员会是在2001年美国遭受恐怖袭击后成立的，于9月11日发布了旨在改善国家安全的建议和要求。其中一项强烈且苛刻的要求是制定各州在发放驾驶证和身份证(DL/ID)时必须遵循的联邦身份识别标准。这些身份验证标准旨在通过加强国家颁发的身份验证文件的完整性和安全性来防止恐怖主义、身份盗窃和其他犯罪。

- 每张卡必须包含特定的信息和安全功能。
- 您必须提供原始文件来证明您的身份、在美国的合法身份、出生日期、社会安全号码和主要居住地址 (符合驾驶证和身份证可接受文件列表) 。
- 申请人提供的原始材料必须经过验证。
- 必须将维护安全和隐私作为首要任务。

取得符合规定的驾驶证需要哪些文件？

寻求合规驾驶证的特拉华州居民必须验证其原始文件。现有驾驶证和身份证持有人将在续订时收到原始文件，就像他们首次获得驾驶证和身份证时一样。这是一次性重新验证。车管局唯一需要重新检查您的原始文件的情况是，如果您决定更改驾驶证和身份证上的信息，例如更改姓名，或者您的移民文件已过期。所有新申请人必须已经出示此文件。所以对他们来说一切都会如常。有关可接受的源文件的完整列表，请参阅第21页。

一些现有客户可能不想或无法提供这些文件。处于这些情况的人可能会获得不合规的驾驶证和身份证。合规的驾驶证和身份证右上角有金星标识，不合规的驾驶证和身份证边缘印有“非联邦ID”字样标识。

不合规的驾驶证可以随时转换为合规状态。要转换您的驾驶证，请访问您当地的车管局并提交第21页上的合规驾驶证所需的文件。将收取20.00美元的驾驶证更换费。

为了您的安全和便利，特拉华州决定更改其流程以符合联邦身份识别标准。除了驾驶证和身份证明之外，遵守这些标准还允许在国内航班、进入联邦设施和其他官方联邦用途中使用驾驶证和身份证。除非您已获得符合联邦法规的驾驶证和身份证，否则您将需要获得美国护照（或国土安全部接受的其他文件）才能执行这些操作。获得护照需要更多的时间和金钱。

驾驶证要求

如果您在特拉华州的公共道路上开车，您需要驾驶证并且必须随身携带。您必须在成为真正的特拉华州居民后60天内获得特拉华州驾驶证。



豁免持有特拉华州驾驶证

1. 在高速公路上临时驾驶或操作压路机、道路机械、农用拖拉机或农用设备的个人。
2. 年满16岁、在居住州或国家/地区获得许可的非居民经营者。驾驶人必须持有驾驶证。
3. 现役美国武装部队成员及其家属（如果他/她在居住州持有有效驾驶证）。

无执照的人

法律不允许机动车辆管理局在下列情况下颁发驾驶证：

1. 您未达到获得某些驾驶证或批准所需的年龄。
2. 您未满18岁，并且尚未完成特拉华州教育部批准的驾驶人教育课程。
3. 您未满18岁，无法获得申请表上所需的同意签名（通常是父母、法院指定的监护人或监护人）。
4. 您的驾驶证或驾驶权限可能在任何司法管辖区被暂停或撤销。
5. 您不是特拉华州的真正居民。
6. 您看不懂英文路标。

7. 您在身体上或精神上无法安全驾驶。如果您因中枢神经系统疾病而失去知觉，您必须向该部门提供您的家庭医生出具的书面证明，证明该人的身体损伤已得到充分控制，可以安全驾驶机动车辆。
8. 您已决定对饮酒或吸毒上瘾。
9. 您无法证明您在美国合法居住且不符合DPC要求。
10. 您的个人信息与其他机构提供的信息不同（例如，不同的出生日期、不同的姓名、不同的社会安全号码、不同的进入美国日期、不同的地址等）。

驾驶证申请

我如何获得驾驶证？

申请必须亲自到特拉华城、多佛、乔治城或威尔明顿的部门提出。该办公室的地址列于本指南的封底外侧。

驾驶证和身份证申请人的一般要求

不合格的移民身份

合法居住在美国且具有以下任何移民身份的申请人，或者持有无效或过期文件的申请人，没有资格获得特拉华州颁发的驾驶证或身份证，即使他们已在特拉华州定居特拉华州。特拉华州驾驶特权卡（DPC）。如果您具有以下移民身份之一，请参阅第23页。

- 持有无效或过期移民或护照文件的人。
- 没有有效INS或USCIS印章的I-94持有人。
- 移民身份A-1。大使、公共部长、职业外交官或领事馆及其家属不符合资格。这是因为“A”身份只能从美国国务院获得驾驶证。
- 除外国军事官员和/或其家属之外的其他外国官员、雇员和家属的移民身份A-2。外籍军人及其家属必须出示有效护照、I-94、签证或部署令才有资格。
- 移民身份B-1。商务旅客。
- 移民身份B-2。休闲游客（游客）。
- 移民身份C-1。过境美国的外国人。
- 移民身份C-2。一名外国人正在前往联合国总部地区的途中。旅行仅限于纽约哥伦布圆环 25 英里半径范围内。
- 移民身份C-3。进入联合国的外国政府官员、过境美国的官员的家属、服务员、仆人或私人雇员。
- 移民身份D-1。外国船员。

- 移民身份G-1。外国政府常驻代表和国际组织雇员及其家属。
- 移民状况WB。商务访客（免签证计划）。
- 移民身份WT。旅游目的游客（免签证（计划）旅游）。
- 过境卡。

在首次颁发驾驶证（包括州外转让）时，该部门必须核实所有非公民申请人在美国的法律地位和授权居留期限，因此在续签驾驶证时，非公民必须提交：移民文件原件。美国公民必须提供美国认证的出生证明。有效、未过期的美国护照、国外领事出生声明；入籍证书；或公民身份证明。

DL/ID 的有效期不能超过非公民在美国获得许可的期限。这保证了如果非公民在授权访问该国的期限之外停留，国家颁发的身份证件将无效。该部门验证原始文件的真实性和未经更改，并通过电子方式验证移民文件的有效性。

非公民必须提供USCIS或INS移民文件，其中包括外国人登记号码或I-94号码，这些号码可以通过国土安全部的系统外国人身份验证系统(SAVE)进行电子验证。申请人的法律地位和批准的停留时间主要通过SAVE确定。以下文件可用于确定法律地位和授予的居留期限：

确定法律地位/允许的居留期限

美国公民身份——有效期——8年驾驶证和身份证。

- 有效的、未过期的美国护照
- 向州人口普查局提交的出生证明的核证副本或个人出生州的同等文件
- 美国国务院签发的海外出生领事报告（CRBA）、表格FS-240、DS-1350或FS-545
- 由DHS签发的入籍证书（表格N-550或表格N-570）
- 由DHS签发的公民身份证明（表格N-560或表格N-561）

永久居民移民——有效期-8年驾驶证和身份证。外国人登记号码是强制性的，并通过SAVE以电子方式验证。如果申请人未通过电子方式进行验证，将转介给美国移民局来解决差异。

- 由DHS或INS签发的有效且未过期的永久居民卡（I-551表）
- 有效、未过期的外国护照，带有“I-551处理中”签证印章

非移民/临时——有效期仅限于通过SAVE电子验证的美国授权停留日期。车管局无法在没有SAVE验证的情况下签发文件。如果申请人未通过电子方式进行验证，将转介给美国移民局来解决差异。如果移民记录显示批准的居留为“无限期”或“身份期限”，则将使用一年的到期日。除非您有外国人登记号码（难民、寻求庇护者、假释者），否则需要I-94表格号码。

- 有条件（仅限2年）的有效、未过期永久居民卡（I-551表）包含外国人登记号（SAVE验证所需）。
- 附有非移民签证、出境记录、有效护照和未过期签证的I-94表格，或适用于免签证计划的I-94W表格。
- 学生。属于非移民F-1/F-2或M-1签证的外国学生必须持有I-20非移民学生身份资格证书以及未过期的外国护照和I-94卡。J-1/J-2签证持有人必须出示有效的DS-2019或IAP-66。
- 难民、寻求庇护者或假释者的分类必须附有其他文件和I-94，显示移民身份和外国人登记号码。
- 例外：美国公民及移民服务局（USCIS）办公室核实合法身份和授权停留时间。

所有驾驶人必须签署驾驶证申请、豁免协议并回答表格上的相应问题。从其他州获得驾驶证或持有身份证（ID）的申请人必须返还州外颁发的驾驶证和/或身份证。如果您有资格获得社会安全号码，则必须提供证明。（参见需提交材料清单）

每个驾驶人都必须通过视力测试。如果某些申请人有可能影响其安全驾驶机动车辆能力的健康或精神状况，可能会被转介给眼科医生或医生进行额外的体检。

所有驾驶证申请人都必须参加笔试和道路技能测试。

可接受的ID列表

申请驾驶证（DL）或身份证（ID）的人必须提交以下列表中的一份主要文件和一份辅助文件。主要文件必须包含全名和出生日期，并且必须是可验证的（即，必须可以联系签发机构以验证文件的真实性）。每个申请人必须提供自己的社会安全号码（如果符合条件）和申请人特拉华州居住的两份证明，非公民必须提供他们在美国合法居住的证明。

注意：虚假陈述、试图通过出示无效驾驶证、身份证或文件进行欺诈，或做出虚假陈述均构成伪证，可能会导致罚款以及拒绝颁发驾驶证和服务。如果在签名的申请中发现虚假信息，您的驾驶证可能会被暂停。有关谁可以豁免和/或谁没有获得许可的信息，请参阅第18页。



以下身份/合法存在证明文件之一（续）：（不接受复印、过期或涂改的文件。）

要获得符合联邦规定的身份证，该文件必须包含法定姓名、出生日期以及美国公民身份/合法存在的证明。所有文件上的申请人姓名必须一致。

- 出生证明（美国签发）。必须是原件或经过认证的副本，必须有压印印章，并且必须由人口普查局或州卫生委员会签发。不接受钱包卡、出生证明或医院公告/记录。（如果您未满 18 岁，出生证明上必须包含您亲生父母的姓名。）
- 国外出生领事报告
- 入籍证书（N-550、N-570或N-578）
- 公民身份证明（N-560、N-561或N-645）
- 北码头卡（I-551）
- 美洲印第安人卡（I-551）
- 美国公民身份证（I-179或I-197）
- 还需要有效护照，如果在美国境外，还需要相应的INS文件。
- 外国人居民卡（I-515、I-551、AR-3或AR-103）
- 临时居民身份证（K-688）
- 非居民外国人加拿大过境卡（I-185 或 I-586）
- 抵境和离境记录（有效外国护照）（I-94或I-94W 免签证计划）
- 带有“临时合法永久居留证明”照片的出入境记录（I-94）
- I-551盖章（有效的外国护照）
- 永久居民再入境驾驶证（I-327）
- 难民旅行证件（I-571）
- 就业授权卡（I-688A、I-688B、I-766）
- 加拿大移民记录和签证或登陆记录（IMM 1000）
- ¹由符合联邦法规的州颁发的带照片的驾驶证
- ¹由州/省/地区颁发的符合联邦法规的带照片的身份证件

注意：如果申请人未满 18 岁或有资格参加 IEP GDL 计划，则必须出示包含父母或法定监护人姓名的文件（例如出生证明或法庭文件）。

以下身份/合法存在证明文件之一(续)：(不接受复印、过期或涂改的文件。)

- 1²法院命令。必须包含全名、出生日期和法院印章。例如：收养文件、更名文件、性别文件等。不包括刑事或民事定罪摘要。
- 1²由2个州颁发的带照片的驾驶证
- 1²州/省/地区颁发的带照片的身份证件
- 1²经过认证的缩微胶卷/驾驶证或身份证复印件
- 1²生活统计机构出具的确认姓名和出生日期的正式信件
- 1²经过认证的学校成绩单或验证姓名和出生日期的成绩单

¹您必须附有美国公民身份文件或在美国合法居住的有效证明。

²不可接受的联邦合规身份证明文件资格的文件。但是，申请人可能有资格获得不合规的身份证。

提供以下其中一项作为您的社会安全号码 (SSN) 的证明：(不接受复印、过期或涂改的文件。)

- 社会保障卡
- W-2 纳税表
- SSN 1099表格
- SSN非1099表格
- 带有完整SSN的工资单
- 社会保障管理局 (SSA) 出具的包含完整SSA的有效文件 (不接受 Medicare/Medicaid卡) • 1040 税表
- SSA的不合格证明书 (仅在因合法居留身份不合格时签发)**

** 根据联邦法规，不接受作为身份证明的文件。然而，申请人可能因身份证明不合规而符合资格。

请提交以下两项特拉华州居住证明
(不接受复印、过期或涂改的文件。)

注意：两份居住证明的每一份都必须有单独的来源，显示个人的实际地址，而不是“收件人”地址（如邮政信箱），且邮戳日期在最近60天内。不接受非商务信函/卡片。

- 公用事业账单
- 信用卡账单
- 汽车或人寿保险单
- 银行账户记录
- 就业记录
- 租赁协议
- 带有美国邮政局地址变更确认/转寄地址标签的已盖邮戳邮件
- 最近60天内盖有邮戳的其他非个人邮件

* 必须是在最近 60 天内（不接受UPS/FedEx/DHL）盖有邮戳或收到的美国邮政投递邮件。两份居住证明必须来自不同来源，且必须显示您的实际地址，而非邮政信箱*。

请提供以下所有合法更名证明（不接受复印、过期或涂改的文件。）

注意：如果您曾多次更改姓名（例如，多次结婚/离婚），您必须提交**所有**姓名更改文件。您必须在社会保障局更改姓名。

-在社会安全局更改姓名后，必须等待**48**小时才能前往车管所。

-由政府机构颁发并加盖公章的有效结婚证/民事结合证明。不接受由牧师签名的结婚证书。

经法院确认的更改姓名文件

-带有您法定全名的最终离婚判决书（只有同时列出您的新姓名和旧姓名并允许您恢复使用旧姓名时，离婚判决书才能用作恢复使用旧姓名的许可）。

境外收养未成年人的要求

如果未成年人是在美国境外出生并被收养的，除了第21页可接受的身份证件列表中所示的信息外，还需要提供其他信息。我是美国公民。收养期间未成年人变更姓名的，根据情况可能需要提供更名证明和收养文件。

示例1：如果未成年人提供外国出生证明作为父母身份证明以及公民身份或合法存在证明，并且所有文件上的姓名不匹配，则需要提供合法姓名变更证明。可接受的证据是通过法庭显示姓名变更的原始收养文件或合法姓名变更文件。

示例2：如果未成年人提供外国出生证明作为父母身份证明以及公民身份或合法存在证明，并且所有文件上的姓名相符，则不需要法定姓名变更证明。

注：如果养父母未在出生证明上列出，则上述两种情况都需要提供收养文件。

****所有文件必须是原件或经过认证的副本。不接受复印件、过期或涂改的文件。如果文件是用其他语言编写的，则可能还需要经过认证的英语翻译。**

如果您需要进一步指导，请致电302-744-2505联系驾驶证部门或访问我们的网站www.dmv.de.gov。

驾驶人免费卡要求

2016年1月，特拉华州机动车辆管理局（DMV）开始处理驾驶特权卡（DPC）申请。特拉华州DPC是仅在特拉华州内为驾驶目的而颁发的有效驾驶证，不能用作有效身份证明。DPC仅适用于无法合法居留美国且无法满足某些资格要求的特拉华州外国居民。****美国公民和持有有效合法居留证件的人不符合DPC资格。****

DPC费用为20.00美元，有效期为4年。驾驶人特权驾驶证和卡上清楚地标有“仅限驾驶特权”和“无效的身份证明”。所有DPC持有人均须遵守特拉华州所有驾驶法律、规则和法规。

我如何获得驾驶证？

所有符合资格的申请人必须首先致电302-739-2528 联系特拉华州身份识别局（SBI）办公室，开始DPC申请流程。SBI收集您的指纹并验证您的身份。您的SBI代表将向您提供一份文件，其中包含您的正式收据编号和车管所“出现在车管所流程中或之后”。

申请人还必须从特拉华州税务局获取声明合规证书，确认他们在过去两年内已提交特拉华州税款。申请人应访问税务局网站www.revenue.delaware.gov。立即收到您的申报合规证书或致电税务局办公室302-577-8200预约获取该文件。该文件包括申请人的姓名和出生日期、报税年份、个人纳税人识别号（ITIN）或社会保障号（SSN）以及文件位置代码。

当申请人到达车管所时，他们必须准备并携带所有所需文件的原件或经过认证的格式。请参阅DPC所需文件表了解所需文件。不接受副本、更改或过时的文件。外文材料必须由专业翻译人员翻译成英文，并附上外文原件。

所有申请人必须签署DPC申请并回答表格上的相应问题。在另一个州获得驾驶证的申请人必须返还在另一个州获得的驾驶证。如果您有资格获得社会安全号码，则必须提供证明。（参见DPC所需文件表）

每个申请人必须通过视力测试。如果某些申请人患有可能影响其安全驾驶机动车辆能力的健康或精神状况，可能会被转介给眼科医生或医生进行额外的体检。

所有申请人都将参加笔试和道路技能测试。

DPC所需文档表

申请特拉华州驾驶特权卡(DPC)的客户必须提供：

- SBI收据。
- 受益国的声明合规文件。
- 姓名和出生日期为有效证明。
 - o如果您未满18岁，您还必须拥有出生证明的原件和翻译件。
- 所有姓名变更的有效证据（如果适用）。
- 两份独立的特拉华州居住有效证明。

请使用下表中可接受的文件指南，以帮助确定申请驾驶特权卡时需要哪些文件。

美国公民和具有有效合法居住权的人没有资格申请DPC

提供您的国家身份证 (SBI) 签发的以下文件：（不接受复印、过期或涂改的文件。）

SBI的收据包含：

- 姓名
- 地址
- SBI收据号码
- 您被命令到车管局的日期

申请将由SBI在DMV进行验证

提供税务部 (DOR) 提供的以下文件：（不接受复印、过期或涂改的文件。）

税务部门文件包括：

- 您（以及您的配偶和/或家属）的姓名
- 报告年份税。
- 您（和/或您的家属）ITIN/SSN
- 收入明细文件位置代码

***在申请时向DMV核实**

**提供以下有效证件之一
（不接受复印件、过期或涂改文件）。**

经机动车辆部（DMV）批准并通过车管局电子验证的有效外国文件：

- 有效、未过期的外国护照
- 由国籍国签发的有效、未过期的领事身份证

***墨西哥批准的替代文件**

-墨西哥联邦选举卡（Mexican Federal Electoral (IFE) Credencial para Botar）。

***如果您未满18周岁，除上述文件之一外，还必须持有出生证明原件和翻译件*。**

**接受有效的领事馆卡
（不接受复印、过期或涂改的文件。）**

此列表可能会发生变化

国家名

- 巴西（领事登记）
- 罗马尼亚（领事登记）
- 厄瓜多尔（领事证件）
- 危地马拉（领事证件）
- 墨西哥（领事馆）

**姓名变更（如适用）
提交以下所有有效证件**

（不接受复印、过期或涂改的文件。）

- 有效的结婚证/公民身份证——**必须由政府机构颁发并加盖公章。不接受由牧师签名的结婚证书。**
 - 法院下令更改姓名的文件。
 - 注明您合法姓名的最终离婚判决书（只有同时列出您的新姓名和旧姓名并允许您恢复旧姓名时，离婚判决书才能用作恢复旧姓名的许可）。
- *文件必须由专业翻译人员翻译成英文*。**

提交以下两项特拉华州居住证明（不接受复印件、发票打印件和非商务信函/卡片）。

- 公用事业账单
- 信用卡账单
- 汽车或人寿保险单
- 银行账户记录
- 就业记录
- 租赁协议
- 盖有美国邮政局地址变更确认/转寄地址标签邮戳的邮件-
- 盖有最近60天内邮戳的其他非个人邮件。

***必须是最近60天内以美国邮政服务局投递邮件邮戳为准或收到的邮件（不接受UPS/FedEx/DHL）。两份居住证明必须来自不同来源，且必须显示您的实际地址，而非邮政信箱*。**

毕业驾驶证

适用于年满16岁、18岁或22岁并正在根据有效的个性化教育计划（IEP）接受特殊教育服务并寻求驾驶证的任何人。

GDL计划旨在降低年轻驾驶人的高事故率和死亡率。符合条件的GDL参与者可以享受额外的监督驾驶体验，并减少高风险驾驶情况的暴露。所需签署的家长或担保人积极参与符合条件的GDL参与者的教育，并确定GDL参与者何时可以提升其驾驶权限。

注意：如果您年满18岁，则可以选择是否参加GDL计划。如果您拒绝GDL计划要求，您不需要担保人，并将在DMV参加视力、知识和道路技能测试。

欲了解更多信息，请访问DMV网站：www.dmv.de.gov。或青少年司机网站

www.teendrive.dmv.de.gov。

GDL: 1级学习者驾驶证

申请人的资格要求：

1. 必须年满16岁且不满18岁。或者，对于有效的IEP，年龄至少为16岁且小于22岁。
2. 必须出示特拉华州驾驶人教育证书（蓝/白证书）作为您已通过认证的特拉华州驾驶人教育课程的证明。如果课程在其他州通过，则州外证书必须得到教育部的批准。该批准必须提交给机动车辆部门。如需批准，请将证书发送至教育部地址：教育副驾驶人教育和私立学校服务，Collette教育资源中心，美国特拉华州多佛市商业路35号1室，邮编19904，或传真至302.739.1769（电话302.857.3320）。请访问我们的网站www.doe.k12.de.us了解更多信息。
3. 必须提供文件证明申请人的身份、合法存在、社会安全号码（如果符合条件）以及两份特拉华州居住证明（如果担保人是特拉华州有执照的驾驶人并且居住在同一地址，则为特拉华州居住证明）免除两份要求证明（申请人）。本章的所需文件表（第21-23页）中包含已批准文件的列表。DPC GDL批准的文件列表包含在本章的DPC所需文件表（第24-26页）中。
4. 所有GDL计划申请必须由赞助商签署。对于因GDL申请人的疏忽而造成的任何损害，主办方与GDL申请人承担连带责任。主办方拥有最终决定权，决定GDL申请人是否有能力承担机动车驾驶责任，并指定专人监督GDL驾驶人。担保人可以随时撤销批准，直至未成年人年满18岁或IEP GDL申请人完成12个月的GDL计划，这将导致撤销有效驾驶特权。以下赞助商按优先顺序列出。
 - a. GDL申请人的父亲或母亲（如果父母双方在州内共同居住且未成年人与父母双方居住）。（注：父母使用GDL申请人出生证明的原件或核证副本进行验证，其中必须包括母亲和/或父亲的姓名。继父母不能充当担保人，除非GDL申请人被收养或成为监护人。）
 - 或者 -
 - b. GDL申请人的父亲（如果父亲居住在本州且GDL申请人仅与父亲居住）GDL申请人的母亲（如果母亲居住在本州且GDL申请人仅与母亲居住）。父亲或母亲、父亲或母亲居住在本州，GDL申请人不与父母同住，并且GDL申请人在本州没有法定监护人。（注：父母使用GDL申请人出生证明的原件或核证副本进行验证，其中必须包括母亲和/或父亲的姓名。继父母不能充当担保人，除非GDL申请人被收养或成为监护人。）

- 或者 -

- c. 根据本州法律正式任命的GDL申请人的法定监护人或法院指定的监护人。

- 或者 -

- d. 交通部长或驾驶服务总监认可的合适人员，电话：302-744-2556。
机动车辆部，收件人：驾驶人服务总监，邮政信箱698，多佛市19903。
- e. 担保人必须在部门执照官员面前签署GDL申请人的驾驶证申请。
- f. 签署GDL计划申请的赞助商对GDL申请人的驾驶权限拥有最终决定权，并可在12个月的GDL计划期限内随时撤销批准。对于未成年人，项目完成后，担保人可能会获得保险，直到未成年人年满18岁。
5. 申请人必须支付40.00美元的D级执照费，并在申请时通过眼科检查。所有新驾驶证均为8年期驾驶证。
6. 由于身体或精神残疾而需要特殊评估、培训或设备来驾驶机动车辆的GDL申请人由驾驶教育老师识别并由部门进行测试。

GDL: 1级学习者驾驶证限制:

1. 驾驶汽车时，驾驶证持有人必须持有驾驶证。
2. 车辆行驶时，驾驶证持有人和所有乘客必须系好安全带或固定在儿童约束装置或加高座椅上。
3. 驾驶证持有人不得在驾驶机动车辆时使用手机、短信设备或类似电子设备。
4. 在有效驾驶权限的前12个月内，除成年监督员和一名其他乘客外，任何乘客均不得乘坐车辆。但是，只要车内有成年监督人员，本节中的乘客限制就不适用于驾驶人的直系亲属。
5. 如果驾驶证持有人需要接受强制监管，则监管者必须是持有正式执照的父母、监护人或持有执照的驾驶人（经担保人批准），且年满25岁且持有D级执照至少5年。当车辆行驶时，监督驾驶人必须坐在车辆前排驾驶证持有人旁边。除监督驾驶人外，任何人不得坐在前排座位上。
6. 颁发1级学习驾驶证后的前6个月内：
 - a. 驾驶证持有人必须**始终**受到监督。
 - b. 赞助商必须证明驾驶证持有人已驾驶50小时。其中十项包括夜间驾驶。获得有效驾驶驾驶证后的前六个月后，将证书提交给教育部。
7. 驾驶6个月后有效的1级学习驾驶证权威：

- a. 驾驶证持有人可以在上午6:00至晚上10:00无人监管的情况下驾驶。
 - b. 驾驶证持有人可以在晚上10:00至早上6:00期间开车，但必须有人监督。例外：驾驶证持有人可以在无人监督的情况下往返于驾驶证持有人的教堂活动、工作活动和学校活动。
 - c. 如果车内有成年监护人，则除驾驶人的直系亲属外，除成年监护人和一名其他乘客外，车内不得有其他人。在无人监督驾驶的后六个月内，除驾驶人外，在没有监督人员的情况下，只能有一名其他乘客乘坐车辆。
8. 任何违反1级学习驾驶证限制的人都将被视为无证驾驶，首次违规将被处以两个月的禁赛处罚，再犯则将被处以四个月的禁赛处罚。

获得D级驾驶证的资格

18岁以下的GDL1级学习驾驶证持有人可以在成功完成12个月的GDL课程后获得D级驾驶证，前提是赞助商尚未撤销背书且申请人的驾驶权限当前尚未被暂停或撤销。取消、拒绝或放弃。如果GDL1级学习驾驶证持有人年满18岁，他们还可以通过完成上述规定的12个月GDL课程来获得D级操作员驾驶证。—或—您还可以在车管局参加视力、笔试和道路技能测试。

注意：一旦驾驶证持有人获得有效期为12个月的驾驶驾驶证，GDL1级学习驾驶证将自动转换为D级驾驶证。用于计算12个月所需驾驶经验的时间不包括驾驶证持有人的驾驶权限被暂停、撤销、撤销、拒绝或放弃的期间。在原来的12个月期限结束时，增加了与暂停、吊销、吊销、拒绝或放弃相对应的额外驾驶经验期限，并要求驾驶证持有人接受全面测试。这将确保驾驶证持有人完全遵守有效期为12个月的驾驶驾驶证。

18岁以上首次申请者的要求

临时教学驾驶证（学习驾驶证）

学习驾驶证的目的是让您能够驾驶您正在申请驾驶证的类别的车辆。申请时必须缴纳费用，并且所有考试必须在12个月内通过。成功完成视力和知识测试后将颁发驾驶证。通过考试并支付所需费用后，将颁发为期12个月的学习许可。学习驾驶时，您必须由年满21岁且有资格驾驶您正在培训的类别的有执照的驾驶人陪同。

您必须参加路考才能获得驾驶证，但至少要在驾驶证颁发后10天进行。

将驾驶证从另一个司法管辖区转移到特拉华州

(18岁或以上)

来自州外的驾驶人。如果您从其他州搬到特拉华州，您必须在成为居民后60天内申请特拉华州驾驶证。您必须提供之前颁发的州外驾驶证或当前驾驶记录的核证副本，以及合法存在证明，例如出生证明或护照、社会安全号码证明或特拉华州居住证明。如果提供适当的文件，将颁发符合联邦法规的驾驶证。如需了解更多信息，请参阅第21-24页可接受的文件列表。申请人必须签署申请表、弃权书并通过眼科检查。可以进行笔试和路试，但如果驾驶证有效，通常可以免除。在所有未决的撤销行动得到解决之前，暂停和撤销的驾驶证不可转让。

州外摩托车保修可转让，但需支付额外费用。商业认可的油轮（N）、双层/三层（T）和客运转让也是可以的。危险品（H/X）担保的转让适用特殊限制，包括知识测试、有利的背景调查和出生/移民文件证明。

校车（S）保修经特拉华州教育部和《21 Del. C § 2708》批准。如果您已成功完成同等或先前记录的同等等教育，您有权搬到特拉华州。高于特拉华州完成的数量。**出租车/豪华轿车（Z）担保不可转让。**

来自其他国家和美国领土的驾驶人。年满16周岁且持有本国或美国领土颁发的有效驾驶证的非居民驾驶人可以在本州高速公路上驾驶机动车辆，前提是立即持有该驾驶证。

非居民驾驶人必须在成为特拉华州居民60天后申请特拉华州驾驶证。来自其他国家的驾驶人可以保留其外国驾驶证。所有在其他国家和美国领土获得许可的驾驶人都必须通过知识测试和道路测试。

例外：特拉华州与德国、中国台湾和法国签订了互惠协议，因此这些驾驶人仅可豁免D级驾驶证的知识和道路测试。互惠协议不包括保证。

将驾驶证从另一个司法管辖区转移到特拉华州

（18岁以下）

任何在其他州获得驾驶证的16岁至18岁的人必须在成为特拉华州居民后60天内获得特拉华州驾驶证。

- a. 申请人必须完成经批准的驾驶教育课程。教育部将确保州外课程等同于特拉华州驾驶人教育要求。（参见1级学习者驾驶证）
- b. 申请人必须通过特拉华州机动车辆管理局管理的笔试、路试和视力测试。
- c. 申请必须由经批准的赞助商签署。
- d. 获得州外驾驶证超过12个月的未成年申请人在满足所有测试要求后即可获得D类驾驶证。
- e. 如果未成年申请人获得州外驾驶证的时间少于12个月，他们可能有资格获得1级学习者驾驶证。

执照更新

特拉华州驾驶证可以在任何机动车辆部门设施更新。驾驶证的有效期为8年，不包括移民居留、危险材料持有人和驾驶特权卡持有人。到期日后续订需缴纳10.00美元的滞纳金。如果您有摩托车保修，费用将增加12.00美元。如果出租车获得批准，费用将增加3.45美元。

您可以在驾驶证到期前的180天（6个月）期限内随时续订驾驶证。商业驾驶证（CDL）持有人可以在驾驶证到期日之前30天续签。续订通知会在到期日期（驾驶人生日）前大约60天发送给每位驾驶人。您必须归还先前颁发的驾驶证、填写申请表并通过视力测试。可能会提供知识和道路测试。如果您搬家了，您可能需要提供居住证明。更新时可能会要求您提供社会安全号码证明和/或合法存在证明。

永久驾驶证续订

根据HB253，机动车辆管理局将不再颁发永久驾驶证。参见第21篇第2716节。

目前的永久驾驶证持有人必须每八年返回总部更新其驾驶证。此项费用为24.00美元。拥有摩托车保修的永久驾驶证持有人将额外收取12.00美元的保修费。每当永久驾驶证被暂停或吊销时，恢复后将更改为D类驾驶证。

交换生许可流程

完成批准的驾驶人教育培训计划后，交换生可以申请1级学习驾驶证。交换生必须提交以下材料：

1. 父母出具的经过公证的声明，授权孩子申请并获得特拉华州1级学习驾驶证。
2. 如果申请人未满18岁，担保家庭成员必须在申请表上签名并承担未成年驾驶人的责任。
3. 经过认证的出生证明（英文）和合法居住文件。
4. 社会安全号码（如果符合条件）。
5. 如果您未满18岁，请提供驾驶人教育和培训证书。
6. 8年期驾驶证的费用为40.00美元。

更多信息

有限许可

如果您患有妨碍您安全驾驶机动车辆的残疾，则可以使用特殊设备来补偿残疾。在这种情况下，该部门将要求进行特殊测试，并可能向您颁发带有限制的驾驶证，仅当您、您的车辆或两者都配备了指定设备时才允许您驾驶。限制性驾驶证的常见示例是要求您在驾驶时戴眼镜或限制您仅在白天驾驶的驾驶证。没有必要的设备驾驶可能会导致您的驾驶证被逮捕和吊销。

更换驾驶证

如果您的驾驶证丢失、被盗或毁坏，您可以访问 www.dmv.de.gov 在线申请。或者前往该部门获取更换驾驶证，费用为20.00美元。

名称变更

您必须在法定姓名变更后30天内亲自前往车管所更改驾驶证或身份证上的姓名。如果您尚未这样做，您必须在到达社会保障部门之前携带有效身份证件和导致犯罪的官方文件（例如法院文件、离婚令、结婚证等）向社会保障局报告。您的姓名可能会被合法更改以更新他们的记录。如果您想更改驾驶证或身份证上的姓名，您必须在向社会保障局更新信息后等待48小时，然后才能向DMV报告。这次，部门和社保局的数据库可以更新匹配了。另请携带您的旧驾驶证或身份证以及任何姓名变更文件。该部门将以1.15美元的价格发放新的驾驶证或身份证。如果您对此流程有任何疑问，请致电302-744-2506。

地址变更

您必须在更改特拉华州地址后30天内通知机动车辆管理局的车辆登记和驾驶证部门。地址变更可通过dmv.de.gov在线提交，或以书面形式提交至美国特拉华州多佛市驾驶执照组机动车辆部，邮政信箱698，邮编19903。

您需要提供您的驾驶证或身份证（DL/ID）号码、证书上显示的姓名以及新地址，以便我们更新您的记录。您需要前往我们的工厂更新您的DL/ID，我们将免费更换您的DL/ID。但如果没有当前有效的DL/ID或当前DL/ID被盗的证据，将收取重复费用。（有关车辆登记中的地址变更，请参阅车辆设备、所有权、登记和保险部分。）

身份证（ID）

身份证费为40.00美元，自申请人下一个生日起8年后到期。申请人必须是特拉华州居民，并且必须提交所需文件表中所需的文件。未成年人出生证明上列出的母亲或父亲或法院指定的监护人必须陪伴18岁以下的申请人（参见第27页第4项）。

驾驶证/身份证上的退伍军人标志

在出示令人满意的证据后，机动车辆部将在驾驶证或身份证上注明持有人是国民警卫队退伍军人。该称号适用于所有在美国陆军服役的特拉华州退伍军人。适用于所有在美国武装部队服役并以不光彩的方式退伍或退伍的特拉华州退伍军人。获得退伍军人标志 您必须拥有有效的特拉华州驾驶证或身份证，并出示以下原始文件之一来证明服役：



- 军人身份证
- DD-256
- 有效的州外驾驶证
- NGB-22
- 光荣退役证书
- DD-214
- 退伍军人称号

在更新或重复交易时，可以将退伍军人标记免费添加到驾驶证或身份证上。否则，将收取10.00美元的费用。

退伍军人指标是在特拉华州设计的，旨在将个人识别为退伍军人。这使企业能够认识到忠实服务于我们国家并代表我们伟大国家的退伍军人的贡献。它还可以提供退伍军人保护，因为您不再需要携带包含敏感信息的DD-214来证明您的退伍军人身份以获得当地企业提供的福利。该卡不是军人身份证，不向退伍军人提供所有军事福利。退伍军人应联系美国退伍军人管理局（VA）以确定他们可能有权享受哪些联邦福利。

您的驾驶证/身份证上的退伍军人标志可以识别任何车管所位置。

选民登记

由于1993年《国家选民权利法案》的颁布，所有居住在特拉华州且符合资格要求的美国公民在获得或更新驾驶证的同时都有机会登记投票。

如果您是美国公民，您可以登记投票。您必须是特拉华州的真正居民，年满16岁，并且精神健全。请记住，您必须在大选日或之前年满18岁才能注册。这名前重罪犯是一名15岁的德爾。根据《15, Del. C》61章，如果您符合法律规定的要求，则可以登记投票。

注册过程包括选择您所选择的政党。选项包括两个主要政党、多个小政党，或者如果您不想加入任何政党，也可以注册为独立人士。只有多数党（民主党和共和党）的成员才能在特拉华州初选中投票。

根据特拉华州法律（15 Del. C. § 2050A）完成特拉华州驾驶证、学习驾驶证或身份证的签发或更新申请，或更改此类文件上的姓名或地址的任何人，并且尚未登记投票已达到足够年龄且其公民身份经机动车辆部核实的人员将自动在选举部登记为无关联选民。

注册后，您很快就会从选举部收到选票卡。该卡可确认您的注册，并提供您在选举日投票的姓名和地址。如果您已登记自动投票，您将收到选举部邮寄的自动选民登记通知。如果您有任何问题或疑虑，请致电最近的选举办公室。

选举部

国家选举委员会办公室

905 S州长大道170号，多佛市 19904
电话：(302)739-4277
电子邮件：coe_vote@state.de.us
网站：<http://elections.delaware.gov/>

肯特郡办事处

100企业广场5号，多佛市 19904
电话：(302)739-4498
电子邮件：votekc@state.de.us
网站：<http://electionskc.delaware.gov/>

纽卡斯尔县办公室

820 N法国街400号
威尔明顿市 19801
电话：(302)577-3464
电子邮件：votenc@state.de.us
网站：<http://electionsncc.delaware.gov/>

苏塞克斯郡办事处

119 N种族街，乔治城 19947
电话：(302)856-5367
电子邮件：votec@state.de.us
网站：<http://electionssc.delaware.gov/>

医疗指标

蓝色医疗符号可能会出现在文件上，作为持有人与提供紧急医疗护理的人员分享医疗状况的一种方式。文件背面列出了具体的健康状况。医疗指标是自愿的，不是必需的。

耳聋或听力困难人士可在网站上索取Visor通讯卡。



梅根法则/性犯罪者

通过签署驾驶证或身份证申请表，申请人承认机动车辆管理局已通知，根据《特拉华州法典》第11章第4120条，所有州的被定罪人员都必须进行登记。在本州实施或企图犯罪将受到第11章第4120(a)条中提及的一项或多项犯罪处罚，并且此类登记必须在进入该县、市或市后7天内进行。您在此期间暂时居住或居住的城市。形式是永久性的。添加“Y”限制需要支付5.00美元的费用。

强制披露社会安全号码

如果符合资格，则需要披露申请人的社会安全号码。联邦法律授权此类披露。请参阅42 USC第405(c)(2)(1)节。该部门仅将社会安全号码用于驾驶证计划的管理，以确保准确的身份识别。社会安全号码不会向企业或个人披露，但可能会向履行政府职能的国家机构披露。

注册可选服务系统

男性申请人应了解，签署执照或身份证申请表即表示同意在需要时加入征兵制度。

Kin 注册表的下一个

特拉华州的近亲登记让拥有有效身份证件或驾驶证的特拉华州公民可以选择指定最多两名紧急联系人（主要和次要），以便紧急救援人员在发生紧急情况时可以联系到他们。这是一项自愿计划，旨在您可以联系您的亲人。如需注册，请访问www.dmv.de.gov或前往距离您最近的DMV分支机构。

器官和组织捐赠计划

当您在特拉华州申请或更新驾驶证时，系统会询问您是否愿意成为器官和组织捐赠者。如果您回答“是”，您的驾驶证将显示“红心”。车管所前台有一本小册子，其中包含有关您的捐赠的信息。为了避免在死亡时产生混淆和误解，建议您将成为器官和组织捐献者的决定告知您的家人。一旦您被指定为器官和组织捐献者，根据特拉华州法律，在您去世后，该指定不得被撤销。更多国家信息可参见：www.organdonor.gov，或者欲了解更多本地化信息，请访问www.donors1.org。

驾驶证的分类

D类驾驶证

该牌照类别包括乘用车、旅行车、皮卡车、多用途车和大多数平板卡车。此类型和类别的驾驶证适用于车辆额定总重 (GVWR) 为26,000磅或以下、设计载重量少于16名乘客 (包括驾驶人) 且未附有以下标志的机动车辆和拖车：用于运输危险品。



商业驾驶证 (CDL)

特拉华州商业驾驶人指南涵盖了CDL要求、CDL程序、测试要求以及获得CDL驾驶证所需的基本知识。该指南可在所有部门设施中免费获取，也可以从车管局网站 www.dmv.de.gov 下载。

如果驾驶人是驾驶农用设备、消防设备、休闲车或驾驶军用车辆 (包括国民警卫队) 的军人，则可免除CDL要求。

根据本豁免，向经营农场、消防设备和其他经批准的紧急车辆的驾驶人颁发非CDL A类和非CDL B类驾驶证。您不需要特殊驾驶证即可操作个人休闲车和军事设备。以下定义了豁免车辆类别。

a. 农用车辆例如：

1. 它由农民管理和经营。
2. 它们用于运输农产品、农业机械、农业材料或两者往返农场。
3. 它不用于一般或合同承运人的运营。
4. 在私人农场150英里范围内使用；
5. 不适合出租。

b. 消防设备例如：

1. 由州消防部门用来保护生命或财产或执行紧急政府职能。
2. 经消防公司批准可进行游行、特殊活动、维修服务、送货或其他授权活动。

c. 国防部拥有的军事装备，包括国民警卫队 (如果由现役或预备役、全职或兼职的国民警卫队成员操作)。

d. 第21条中定义的休闲车或拖车，提供临时居住空间并仅用于娱乐目的。

e. 与县紧急通信中心、州警察或市政府联合运行的紧急移动通信设备。

f. 第21章中定义的其他紧急车辆，用于保护生命或财产或执行紧急政府职能。

商业学习驾驶证 (CLP)

通过笔试并支付5.00美元费用后，即可颁发CDL学习者驾驶商用车 (CMV) 的驾驶证，但只能与另一名持有执照的CDL驾驶人一起使用。您只能驾驶学习驾驶证上指定的车辆类别，并且只能与具有相同类型CMV资格的CDL驾驶人一起驾驶。

CDL A类驾驶证

如果被牵引装置的GVWR超过10,000磅，则总重额定值 (GVWR) 为26,001磅或以上的任何车辆组合都需要获得此驾驶证。

CDL B类驾驶证

对于牵引车辆额定总重 (GVWR) 为26,001磅或以上的单辆车或重量不超过10,000磅的车辆，需要获得此驾驶证。

CDL C类驾驶证

牵引车辆额定总重 (GVWR) 低于26,001磅的单辆车或车辆组合的车辆，或设计用于运输16人或以上的GVWR低于10,000磅的车辆需要获得此驾驶证。用于运输需要更多乘客 (包括驾驶人) 或车辆上贴有标牌的危险物品。

非CDL A类驾驶证

CMV车辆所需，相当于CDL A级驾驶证，但仅适用于在CDL豁免下操作农用车、消防车和其他经批准的紧急车辆。

非CDL B类驾驶证

对于相当于CDL B类驾驶证的CMV车辆是必需的，但仅需要操作农场、消防车辆、惩教部门、监狱、社区惩教部门以及根据CDL豁免批准的其他紧急车辆。

D级和DPC学习驾驶证

该驾驶证授权持有人驾驶可由D级或DPC驾驶证持有人驾驶的车辆。该驾驶证授权驾驶证持有人驾驶D类车辆，前提是驾驶证持有人由年满21岁或以上的正式驾驶证驾驶人陪同。

毕业驾驶证

授权D级或DPC驾驶证持有人操作可由D级或DPC驾驶证持有人驾驶的车辆，但须遵守分步驾驶证计划中定义的限制。

临时执照

如果您暂时不在州内，有效D类运营商驾驶证的持有人可能会获得延长有效期、更换丢失驾驶证或用临时驾驶证代替D类驾驶证文件的驾驶证。驾驶证持有人不会在本州或任何其他州被暂停、吊销、取消资格、吊销或拒绝。

该一次性临时驾驶证的签发期限不超过6个月。

有条件、职业和困难驾驶证

根据特拉华州法律的特定部分，该驾驶证授予您有限的驾驶特权。驾驶证中规定了授予的有限驾驶权限。

点火连锁装置 (IID) 批准/驾驶证

仅当车辆配备点火锁时，授权持有人以完整的D级或DPC驾驶证操作车辆。

保证

摩托车推荐

任何在高速公路上驾驶摩托车、摩托车或其他两轮或三轮车辆的人都必须持有摩托车批准的驾驶证。年满18岁的任何人都必须通过知识和道路技能测试才能获得摩托车认证。

除摩托车审批外，通过有关部门对三轮汽车知识技能考试的人员，也限制驾驶三轮汽车，同样限制领取驾驶证。

18岁以下人士必须由父母或正式指定的法定监护人在摩托车申请表上签名。他们必须完成部门批准的摩托车骑手教育计划。

该部门出版了《特拉华州摩托车手指南》，其中涵盖了摩托车批准要求、获得批准的程序、测试要求以及获得批准所需的基本知识。

任何获得摩托车新批准的人，或与新批准人员一起骑行的人，法律要求在新批准人员获得批准后的头两年内佩戴头盔和安全眼镜。任何不遵守本法并在本州道路上骑乘或骑摩托车的人都可能面临民事处罚或评估。

摩托车骑手课程

纽卡斯尔县	肯特县	苏塞克斯县
302-832-5163	302-744-2658	302-853-1030

致电了解更多信息或注册课程。

摩托车练习驾驶证

如果您通过笔试，您将获得有效期为6个月的摩托车驾驶证。您只能将授权延长一次，再延长6个月。您必须在到期日之前向车管局申请延期并支付5.00美元的费用。持有临时驾驶证驾驶摩托车时适用以下限制：

1. 乘客不得骑乘摩托车。
2. 日落和日出之间禁止骑摩托车。
3. 必须佩戴经批准的安全帽和安全眼镜。
4. 不允许在联邦州际公路系统上驾驶。

校车审批

为了驾驶校车，驾驶人必须持有获得乘客和校车批准的CDL。要获得校车批准，驾驶人的驾驶证不得在过去五年内因本州或任何其他司法管辖区的驾驶违规行为而被吊销、吊销或取消资格，并且其驾驶证不得超过5分（满分）。这是过去3年的记录。他们必须成功完成理论培训，并熟练掌握校车所有驾驶人培训要求、体检和犯罪背景调查，并通过校车申请人的专业知识测试和技能认证。校车路试。参见《21 Del.C》。有关要求的完整列表，请参阅第2708节。如果您申请“S”校车授权，您必须首先提交犯罪背景调查授权表。

从2020年12月14日开始，所有校车“S”申请人必须通过在线填写车管所犯罪记录检查表来开始申请流程。“S”申请人访问<https://cdlis.dmv.de.gov/cdlis/>，并填写在线犯罪记录检查表（CHRCA）。

出租车/豪华轿车保证

任何在特拉华州高速公路上驾驶出租车或豪华轿车的人都必须持有有权驾驶出租车或豪华轿车的有效驾驶证。驾驶人必须在30天内完成经批准的服务提供商提供的防御性驾驶课程，完成州和联邦背景调查，表明不存在严重犯罪活动，并且在过去三年中没有因交通违规而被暂停或吊销驾驶证。您必须通过知识测试。参见《21 Del.C》。如需完整的要求列表，请参阅§ 2763和2DE管理代码2287并访问www.dmv.gov。查看批准的提供商的完整列表。如果您申请“Z”出租车/豪华轿车授权，您必须首先通过电子邮件、传真或亲自提交犯罪背景调查授权表以供批准。注意：州外出租车/豪华轿车保修不可转让。

驾驶人测试

驾驶人考试的目的是确保您有足够的知识和驾驶技能在特拉华州高速公路上安全驾驶。考试由四个部分组成。

如果您的D级驾驶特权被撤销、被拒绝、取消资格、过期、撤销和/或暂停一年以上，您必须参加视力和D级知识测试。成功完成后，您必须重新申请D级驾驶权限。但如果超过5年，则需要重新申请D级驾驶证，并参加视力、知识和道路测试。

如果您的CDL驾驶特权被撤销、拒绝、取消资格、过期、撤销或暂停超过一年，您将需要参加视力和D级知识测试。成功完成后，您必须重新申请商业驾驶特权。

视力测试

眼科检查将确定您的视力是否足以安全驾驶。如果测试显示您需要眼镜或隐形眼镜，您的驾驶证将显示您没有眼镜或隐形眼镜就无法合法驾驶。特拉华州驾驶证可接受的最低视力为20/40，无论戴或不戴眼镜或隐形眼镜。如果满足以下条件，则可授予仅限白天的驾驶驾驶证：

您的视力在20/40和20/50之间。CDL车身和视线要求包含在《联邦汽车运输公司安全条例》(49 CFR第391.41部分)中。

公路标志和信号测试

某些高速公路标志只能通过标志上出现的形状、颜色或符号进行识别。您还必须解释这些和其他高速公路标志、交通灯和道路标记的含义。本指南的道路规则部分解释了它们的含义。

例如，可能会要求您识别下一个形状或另一个没有标签的形状。



(停车)

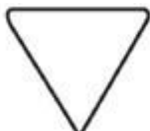

(让行)



(学校)

可能会要求您识别与以下颜色或其他颜色相关的信号类型。



(停止)



(准备停止)



(小心前行)

或者，您可能会被要求识别符号，例如：



(禁止右转)



(禁止掉头)



(禁止右转)

路考规则

您将被要求根据特拉华州的道路规则、机动车辆法律和安全实践回答一系列问题。例如，您可能被问到双车道道路上汽车的速度限制是多少。如果看到前方红灯闪烁该怎么办？或者在什么情况下不能超越其他车辆。如果您的车辆开始打滑，您可能还会被问到该怎么办，以及您可以合法地将车停在距离消防栓多远的地方。

路试

通过知识测试后10天即可参加D级或摩托车路考。路试在除周三以外的工作日进行。车管局提供两种简单方便的选项，供您在准备好时安排路考。您可以使用车管局的在线“我的路试调度程序”或致电您当地的车管局办公室与车管局技术人员联系。



1. 请访问车管局网站www.dmv.de.gov。

- a. 选择“在线服务”。
- b. 选择“我的路考”并按照在线说明进行操作。

2. 致电所需的车管局办公室。

- a. 特拉华市.....302-832-5176
- b. 多佛..... 302-744-2515
- c. 乔治城..... 302-853-1003
- d. 威尔明顿.....302-434-3220
- e. 选择“我的路考”并按照在线说明进行操作。

抵达后参加路考，您必须具备：

- 有效的学习许可
- 年满21岁的随行驾驶人的有效驾驶证（不包括摩托车技能考试）。
- 您将使用的车辆的有效登记卡（包括拖车，如果适用）
- 所用车辆的有效保险卡（原件或电子版）

您应该开车大约30分钟，然后做与正常驾驶时通常做的事情相同的事情。您不会被要求做任何违反机动车辆法或安全驾驶实践的事情。您必须证明：

- 对道路标志、交通信号和路面标记做出反应。
- 保持正确的步伐
- 平行停车
- 向后50英尺
- 3点旋转
- 交通和汇流
- 右转和左转
- 跟随和超越车辆
- 变道
- 输入路口
- 使用先行权规则
- 车辆安全检查
- 学习车辆控制

路考场地

威尔明顿DMV	特拉华市DMV	多佛DMV	乔治城车管所
2230赫斯勒大道，纽卡斯尔市，邮编19720，(302)434-3220	2101米德县大道，纽卡斯尔市，邮编19720，(302)832-5176	303交通系统，邮政信箱698，多佛市，邮编19903，(302)744-2515	23737杜邦大道，乔治城，邮编19947，(302)853-1003

路试期间驾驶的汽车

您有责任提供一辆汽车在路考期间驾驶。它必须正确注册并通过安全检查。您必须提供有效的注册证明和责任保险。此外，车辆必须属于您申请的驾驶证类别。裁判

在路试开始前进行基本的车辆安全检查。考试期间您必须禁止吸烟。路考期间不允许使用手机或播放音乐。驾驶人无权在驾驶技能或路考期间使用智能停车辅助技术。配备这些功能的车辆在测试期间必须将其关闭或禁用。

在有执照的驾驶人陪同下

如果您没有有效的D级驾驶证（无法赋予您在特拉华州单独驾驶的合法权利），则您必须由一名年满21岁或以上的持照驾驶人陪同（如学员驾驶证上所述）。如果申请人未通过考试，持照驾驶人必须留在现场并驾驶车辆。

准备驾驶证考试

本指南的目的之一是帮助您准备驾驶人考试。您应该仔细阅读本指南。任何不完全清楚的内容，无论是否包含在本指南中，都应在测试之前与您的驾驶证审查员讨论。

如果您计划申请D类驾驶证以外的其他驾驶证，或者申请摩托车保修或商业驾驶证，您还应该研究机动车辆管理局办公室提供的单独指南（请参阅封底获取指南）或请访问我们的车管局网站www.dmv.de.gov。

如果您路考的任何部分未通过，您应该做好充分准备，以便稍后再次参加。您必须等待至少10天才能重新参加考试。（<https://www.dmv.de.gov/samplelexam/samplelexam.ejs?command=SampleDLEExamHome>）车管局网站上提供了驾驶证考试样本，或者通过DelDOT移动应用程序获取。

医疗信息和报告

可以在www.dmv.de.gov上找到。

疾病自我报告

申请或更新特拉华州驾驶证时，申请人必须自我声明、报告或出示任何可能干扰机动车辆安全运行的健康状况证明。申请人可能需要提交医生出具的有利证明/报告，证明驾驶人的健康状况已得到充分控制，可以安全驾驶机动车辆。根据此证书/报告获得机动车辆驾驶证的人可能需要每年在其生日当月的最后一天之前向该部门提交新的证书。未能提供有利的医生证明可能会导致您的驾驶证被吊销。在收到有利的医生证明/报告后，必须向机动车辆管理局支付50.00美元的恢复费，以恢复您的驾驶证。

特别考试

根据《特拉华州法典》第21章第2714条，该部门可以批准重新审查个人安全驾驶机动车辆的能力的请求。

这些请求可以由驾驶人的直系亲属、执法部门或医生提出。为了保持一个人的驾驶特权，他们必须提供有利的医疗报告，成功完成部门的视力筛查、知识和驾驶技能测试，并完成经过认证的驾驶人康复评估和/或培训。

强制性医疗报告

因中枢神经系统疾病而失去知觉的人不会获得特拉华州驾驶证，除非该人的治疗医生报告该人的身体残疾已得到充分控制，能够安全驾驶您的车。经认证的医生必须治疗因意识丧失的患者至少3个月。根据此证书/报告获得驾驶证的人员必须在每年生日当月的最后一天之前向该部门提交新的证书。未能提供有利的医生证明可能会导致您的驾驶证被吊销。在收到有利的医生证明/报告后，必须向机动车辆管理局支付50.00美元的恢复费，以恢复您的驾驶证。如果您对医疗停职还有其他疑问，请致电302-744-2507联系医疗部门。

医疗自首

如果无法获得有利的医疗报告，驾驶证可以自愿向总部交出。如果您在收到有利的医生证明/报告后自愿放弃您的执照，则无需支付恢复费用。如果驾驶证被退回超过一年，则需要进行额外的测试。如果您对医疗投降还有其他疑问，请致电医疗部：302-744-2507或发送电子邮件至 dmvmedicalsection@delaware.gov。

医生评估表和视力评估表可在DMV网站 www.dmv.de.gov 上获取。

执照取消和暂停

驾驶是一种特权，而不是权利。仅当您安全驾驶并遵守规则和法规时，国家才会授予您驾驶特权。违反驾驶法可能会导致您的驾驶权限被暂停或撤销。暂停或取消期限取决于违规类型。恢复被暂停的驾驶证需要支付50.00美元的费用。全部恢复被撤销的驾驶证将收取200.00美元的费用。在恢复驾驶证之前，您可能需要完成所有驾驶知识、道路和视力测试。吊销驾驶证是暂时剥夺驾驶权。吊销驾驶证就是取消驾驶特权。如果您对驾驶证暂停有疑问，可以致电302-744-2509。您可以致电302-744-2508询问有关驾驶证吊销的问题。您可以致电302-744-2507询问有关严重疾病的问题。

该部门将暂停或吊销在特拉华州因其他州违法行为而被定罪的特拉华州居民的执照。这可能是您在特拉华州暂停或撤销驾驶证的理由。您的驾驶记录包括所有定罪，甚至是在其他州犯下的定罪。

强制提款

以下是强制提款：

- 酒后或吸毒后驾驶。
- 肇事逃逸驾驶导致他人死亡或受伤。
- 在收到要求停车的视觉或听觉信号后试图逃离警察。
- 连续12个月因鲁莽驾驶而被定罪3次。
- 驾驶车辆造成人员死亡。
- 驾驶车辆时发生暴力犯罪导致死亡。
- 使用机动车辆实施严重犯罪。
- 歪曲事实或使用虚假信息。
- 21岁以下未成年人持有/饮酒。

如果因上述任何原因被捕后未能保释并出庭，您的驾驶证将被吊销，就像您已被定罪一样。

惯犯被取消

对某些类型的交通违法行为的累积定罪可能会导致驾驶人被定罪为累犯，并吊销驾驶证长达五年。被定罪为累犯的人将不会获得工作驾驶证或困难驾驶证。

5年内犯下以下任意3项罪行的，可能会被定罪为累犯：

1. 谋杀。
2. 使用机动车辆实施重罪。
3. 酒后或吸毒后驾驶。
4. 无证驾驶。
5. 暂停或取消期间驾驶。
6. 鲁莽的驾驶。
7. 未能在事故现场停车。
8. 事故现场的身份无法确定。
9. 向机动车辆管理局做出虚假陈述。
10. 违反职业驾驶证。
11. 未按照警方指示停车。

如果您将上述罪行与超速等轻微罪行结合起来，并在3年内被定罪10次，您可能会被定罪为累犯。

吊销驾驶证

机动车辆管理局可能会因以下任何原因吊销特拉华州居民的驾驶证：

1. 您犯下了被强制吊销执照的罪行。
2. 鲁莽或非法驾驶车辆会导致碰撞，造成人身伤害或死亡或严重的财产损失。
3. 由于严重的医疗或精神疾病而无法驾驶机动车辆的人。
4. 严重违反机动车法的。
5. 未经车主同意驾驶汽车。
6. 向部门发出不可收款的付款。
7. 赛车（速度的展示）。
8. 旋转的轮子。
9. 草坪（毁坏草坪、庭院、财产等）。
10. 没有任何州对法院传票做出回应。
11. 违反特拉华州法规的许可条款，包括：
 - 使用虚拟、暂停、吊销或借用的驾驶证。
 - 将驾驶证借给他人的行为。
 - 未能归还被暂停或吊销的驾驶证。
 - 申请执照时提供虚假姓名或地址或作出虚假陈述。
 - 非法制造或持有虚假保险文件。
 - 驾驶未投保的车辆或在没有保险的情况下驾驶。
 - 超越一辆停着的校车。
 - 更改您的驾驶证或使用伪造的驾驶证。
 - 您尚未支付子女抚养费。
 - 取消车辆保险后未归还车牌的。

拖欠子女抚养费

根据《特拉华州法典》第516部分第13章的定义，任何人拖欠1,000美元或以上或追溯援助，并且拖欠家庭法院或儿童抚养服务部发出的儿童抚养令超过30天，其执照可能会被吊销。在请求机构和机动车辆部收到豁免之前，暂停一直有效。必须向机动车辆管理局支付50.00美元的恢复费才能恢复您的驾驶证。

停车或取消时驾驶

在暂停或撤销期间驾驶的定罪可将暂停或撤销期限最多延长一年。在最初暂停或取消期间以及延期期间的剩余时间内不允许驾驶驾驶证。该部门之前颁发的所有驾驶驾驶证都必须交出。

驱动改进问题驱动程序

问题驾驶人改进计划旨在识别问题驾驶人，提供信息和教育机会以改变问题驾驶人的行为，并在必要时，随着个人驾驶记录中累积的定罪/处罚越来越多，逐步实施制裁。事实确实如此。本计划受第2208条规则管辖。该计划的目标是防止碰撞。该计划中的步骤根据驾驶记录的严重程度进行定制，并可能导致推荐信、停职和/或完成行为矫正/态度驾驶课程。

如果您因问题驾驶人计划而被停职，您必须向车管所支付50.00美元的恢复费才能恢复您的驾驶证。

特拉华积分系统

违反	分	
高速	比公布的限制高1至9英里每小时 (mph)	2
高速	超过公布限制10-14英里/小时	4
高速	高于公布限制15-19英里/小时	5
高速	超过公布的速度限制20英里/小时以上	5*
鲁莽驾驶		6*
驾驶车辆致人死亡		6
侵略性驾驶		6
闯停车标志或红灯		3
其他交通违规行为 (包括在第21章、第27章、第41章和第42章中)		2

*可能会采取进一步措施，包括停职。

两年内，该部门可以对得分为8分或以上的驾驶人采取行政处罚。积分是针对此操作在内部专门计算的，并且将在违规之日起的前12个月内计入全额积分，并在违规之日起的后12个月内计入半分。所有行动均基于违规后24个月计算的分数。此程序不适用于商业驾驶证持有人。

您的驾驶记录中显示的分数是所请求时间的完整值，并且不显示分数值计算。

驱动程序改进问题 驱动程序计划操作

计算的行动项目点

8	机动车辆管理局向驾驶人发出咨询信。
12	驾驶人必须在收到通知后90天内完成行为改变/态度驾驶课程（除非车管局延长）。如果不遵守规定或根据驾驶人的意愿，将被处以两个月的停赛处罚。
14	强制吊销驾驶证4个月。要获得恢复资格，驾驶人必须在恢复时的过去两年内完成或完成行为改变/态度驾驶课程。
16	强制吊销执照6个月。要获得恢复资格，驾驶人必须在恢复时的过去两年内完成或完成行为改变/态度驾驶课程。
18	强制吊销驾驶证8个月。要获得恢复资格，驾驶人必须在恢复时的过去两年内完成或完成行为改变/态度驾驶课程。
20	强制吊销执照10个月。要获得恢复资格，驾驶人必须在恢复时的过去两年内完成或完成行为改变/态度驾驶课程。
22	强制吊销执照12个月。要获得恢复资格，驾驶人必须在恢复时的过去两年内完成或完成行为改变/态度驾驶课程。

积分

如果出现以下情况，超过公布速度限制1至14英里/小时的超速违规行为将不会被记分：

- 这是三年内的第一次违法行为。和
- 门票可通过自愿评估中心或市议会法院记录为“有罪邮件”或通过在线支付进行支付。
- 仅适用于D类驾驶证持有人。**CDL 持有人将获得积分。**

严重超速违章

1. 如果驾驶人被判定超速超过规定的速度限制20至24英里/小时，则会向他们发送警告信。
2. 如果被判超速行驶25英里/小时，驾驶人将被停职一个月。高于初始25英里/小时阈值每增加5英里，暂停期就会增加一个月。驾驶人可以选择参加行为改变/态度驾驶课程，以代替因超过规定速度限制25-29英里/小时驾驶而被吊销驾驶证的情况。如果您超过公布的速度限制超过30英里/小时，则必须停车。要获得恢复资格，驾驶人必须在过去两年内完成或已完成行为改变/态度驾驶课程。

3. 如果被定罪在高速公路上超速行驶50英里/小时或超过100英里/小时，将被停赛一年。要获得恢复资格，驾驶人必须在过去两年内完成或完成行为改变/态度驾驶课程。

职业执照

除非驾驶证因另一项第21条定罪而被暂停或吊销，否则如果暂停导致极度困难，该部门可以根据“驾驶人改进问题驾驶人计划”在暂停期间颁发职业执照。如果驾驶人在过去三年内根据本政策两次被停职或在过去12个月内获得职业执照，则不会获得职业执照。暂停的第一个月不发放职业驾驶证。如果24个月内计算分数达到15分或以上，则计算分数低于15分后，才会颁发职业驾驶证。如果被判违反职业执照限制驾驶机动车，该部门将进一步延长暂停期限。该部门还将指示该人交出其职业执照。

停车或取消时驾驶

在暂停或撤销期间驾驶的定罪可将暂停或撤销期限最多延长一年。在最初暂停或取消期间以及延期期间的剩余时间内不允许驾驶驾驶证。该部门之前颁发的所有驾驶证都必须交出。

有关驾驶人计划的更多信息，请致电302-744-2509联系驾驶人改进部门。

攻击性驾驶

特拉华州激进驾驶法的目的是识别激进驾驶人，并通过要求他们参加特定的培训计划来改变他们的高风险驾驶习惯。最终目标是防止碰撞。攻击性驾驶被定义为现有的第21条违规行为，例如未让行、改变不安全车道、无视交通控制装置、未按照警察的命令停车、跟车太近、超车或超速。因持续行为而被判犯有三项或以上此类罪行的个人，将被视为鲁莽驾驶，并将面临更高的处罚。首次违规者将被处以100.00至300.00美元的罚款。违规者还必须在被判定犯有攻击性驾驶罪后90天内完成行为纠正/态度驾驶课程。未能参加课程将导致该人的驾驶权限被暂停。

有关驾驶人计划的更多信息，请致电302-744-2509联系驾驶人改进部门。

批准的行为矫正/态度驾驶课程

交通部长已授权某些机构提供行为改变/态度驾驶课程。本课程至少持续8小时，并在所有三个县提供。课程费用100.00美元，应付给课程提供者。当您完成行为矫正课程后，提供商将在48小时内以电子方式通知车管局已完成。访问www.dmv.de.gov。查看我们认可的课程提供商列表。

防御性驾驶课程

该部门可能会将成功完成经批准的防御性驾驶课程计为3分积分，用于计算 DMV 内的驾驶人处罚。这不会减少用于就业和保险审查目的的总积分。3分积分仅适用于未来的违规行为、**行政行为**，不会消除或减少现有的车管局积分。本课程自完成之日起3年内有效。

访问www.dmv.de.gov。查看我们认可的课程提供商列表。

残疾人驾驶

酒后驾车

2019年，全国约28%的死亡是由于饮酒造成的。2019年，特拉华州35%的致命车祸涉及损坏。即使只喝一点点酒，也比根本不喝酒更有可能发生事故。

无论您开车多久，没有人可以酒后安全驾驶。新驾驶人比经验丰富的驾驶人更容易受到酒精的影响，因为他们仍在学习驾驶。

关于酒精的令人震惊的事实。这不是您喝了什么东西。而是喝了多少钱。含有12盎司罐装啤酒、一杯5盎司葡萄酒和1.5盎司80度烈酒的鸡尾酒均含有相同量的酒精。

由于酒后驾驶非常危险，因此处罚非常严厉。酒后驾车的人可能面临巨额罚款、高额保险费、吊销驾驶证，甚至被判入狱的风险。

饮酒和血液酒精含量

血液酒精浓度 (BAC) 是指示血液中酒精含量的准确方法。它以百分比表示并通过化学分析测量。

吞咽酒精饮料后，酒精立即开始从胃进入血液。这种运动的速度和进入血液的酒精量很大程度上取决于您喝的饮料中的酒精含量。酒精进入血液的速度不太依赖于胃和肠道中的食物量。这仅在非常有限的程度上取决于饮料的混合方式。因此，如果您在一小时内喝下2盎司的纯酒精，那么您血液中的酒精浓度与您饮用马提尼酒、直饮、高球威士忌、葡萄酒、啤酒或这些饮料的混合物时的酒精浓度大致相同。

饮酒者的体重越低，使血液中的酒精含量达到一定水平所需的酒精饮料就越少。一个100磅重的人大约需要一个200磅重的人的一半。

每个人对饮酒的反应有所不同，但一般来说，饮用一定量的酒精饮料可以预测您血液中的酒精含量。

在特拉华州，血液中酒精浓度大于0.08或沾染非法或娱乐毒品是驾驶人受影响的确凿证据。

但若驾驶人的血液中酒精浓度低于0.08，您可能会被指控酒后驾驶。如果驾驶人拒绝接受化学测试，他们的驾照可能会被吊销。

21岁以下的人适用更严格的规则。饮酒或未成年人饮酒，即使与驾驶机动车辆无关，也可能导致驾驶证被吊销。特拉华州的零容忍法规要求血液中酒精浓度为0.02的未成年驾驶人吊销驾驶证。如果被判醉酒驾驶，未成年人的驾驶证可能会被吊销，直至年满21岁。

拒绝进行呼气或血液测试以确定血液中酒精浓度或驾驶血液中酒精浓度为0.04或更高的商用车的驾驶人将被取消一年内驾驶商用车的资格。第二次定罪可能会导致终身取消资格。新的联邦要求于2005年9月30日生效，适用于在酒精或药物影响下驾驶非商用车辆的CDL持有人。如果罪名成立，CDL持有人将被取消资格一年。第二次定罪可能会导致终身取消资格。

事故风险

酒后驾驶事故之间存在明显的联系。查看下面的图表，您可以看到血液中的酒精含量越高，

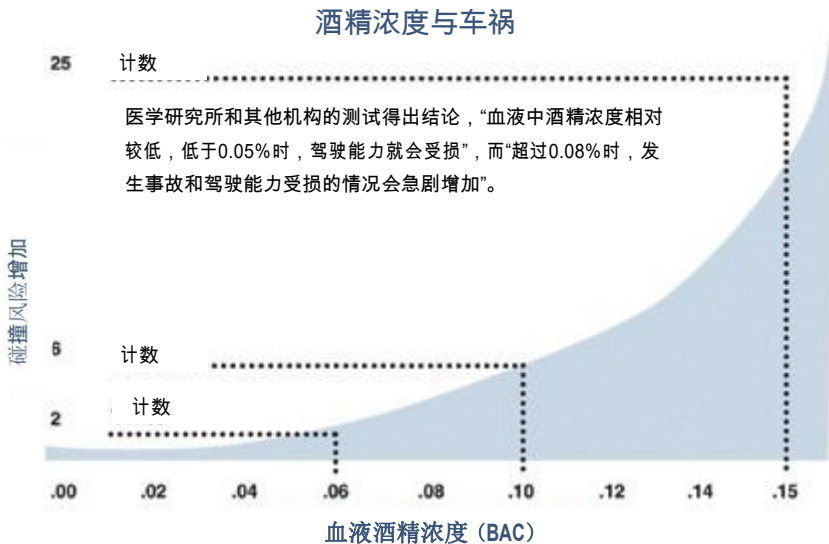

发生车祸的可能性就越大。在驾驶人残疾或醉酒之前，碰撞风险就开始增加。

如果我喝酒了，什么时候可以开车？

酒精会损害安全驾驶所需的所有重要技能。酒精从胃进入血液，并被带到身体的各个部位。酒精在20到40分钟内到达大脑。酒精会影响大脑中控制判断力和技能的区域。这是饮酒危险的原因之一：它会影响到您的判断力。开车时良好的判断力很重要，但在这种情况下，判断力可以帮助您知道何时停止饮酒。从某种意义上说，饮酒就像缺乏良好的判断力。您不知道自己什么时候喝得太多，直到为时已晚。就像当您被晒伤并且感觉到的时候，已经太晚了。

饮酒会减慢您的反应速度和反应时间，降低您的清晰视力，并损害您的注意力。当体内酒精浓度升高时，判断力就会下降，技能也会下降。您将很难判断距离、速度和其他车辆的移动。您也将很难控制车辆。

最好的建议是酒后不要开车。即使喝一杯酒也会影响您的驾驶。血液中含有超过一种饮料可能会导致残疾和逮捕。

酒精饮料为1.5盎司。80度酒精度（1个小杯）纯酒或混合酒，12盎司。啤酒（普通罐装、瓶装、马克杯或玻璃杯）或5盎司一杯酒。特色饮料的酒精含量可能更高，相当于喝多种普通饮料。



没有快速清醒的方法。咖啡、新鲜空气、运动和冷水淋浴都没有帮助。唯一能让您清醒过来的就是时间。

有一些方法可以处理社交饮酒情况。约定两个或两个以上的人一起去，谁不喝酒。一个人可以成为“指定驾驶人”并在小组之间轮流。您可以使用公共交通工具，如果可能的话，也可以乘坐出租车。

有一些方法可以减缓饮酒的影响。最好的办法是增加饮酒之间的时间。另一个是喝酒前和喝酒时吃东西。食物会减慢酒精进入血液的速度。薯片、椒盐卷饼、面包和饼干等硬质食物是最好的。请记住，酒精只会减慢食物进入血液的速度，并不能阻止您喝醉。

药物与酒精相结合

除了酒精之外，还有许多其他药物会影响一个人安全驾驶的能力。这些药物可能会产生与酒精相同的效果，甚至更糟。许多处方药甚至非处方药都是如此。服用治疗头痛、感冒、花粉热或其他过敏的药物，或镇静神经的药物可能会导致困倦并影响驾驶。提神剂、“兴奋剂”和减肥药可以让驾驶人在短时间内更加警觉。然而，随后，患者会变得紧张、头晕、无法集中注意力，视力可能会受到影响。其他处方药可能会像酒精一样影响您的反应、判断、视力和警觉性。

如果您正在开车，请在服药前检查有关药物作用的警告标签。如果您不确定服药和开车是否安全，请向您的医生或药剂师询问副作用。

服用其他药物时切勿饮酒。这些药物可能会加剧酒精的影响或本身产生额外的影响。除了这些功效之外，

它会降低您安全驾驶的能力，但可能会导致严重的健康问题甚至死亡。

非法药物对您的健康有害，并影响您安全驾驶的能力。例如，研究表明，与其他驾驶人相比，吸食大麻的人会犯更多错误，更难以适应眩光，并且更有可能因交通违规而被捕。

分心驾驶

驾驶是一项危险的活动。2020年，车祸造成42,060人死亡、超过300万人受伤。即使只喝一点点酒，也比根本不喝酒更有可能发生事故。注意：美国国家公路运输管理局（NHTSA）目前无法提供伤害估算。驾驶教练估计，驾驶人每行驶一英里就会做出200个决定。开车时做其他事情会增加大脑的总工作量。当您以55英里/小时的速度行驶3-4秒时，将视线从路面上移开，您的车辆将行驶一个足球场的长度。

发生致命车祸的15至19岁驾驶人中，有7%的人表示自己分心。

如果您在驾驶时执行以下任一操作，您最终可能会做超出您安全能力范围的事情：

- 吃、喝、抽烟。
- 更换电子设备的收音机、CD或音乐。
- 剃须、化妆和其他个人美容任务。
- 与手机或乘客进行激烈而复杂的情感对话。
- 阅读路线图、阅读报纸或做笔记。
- 将注意力集中在儿童或宠物身上。
- 取回不安全的货物或物体。
- 您驾驶一辆不熟悉的车辆时，没有先调整后视镜和座椅，选择娱乐选项，也没有寻找灯光、转向灯或挡风玻璃雨刷器。
- 使用手机拨打电话或发送短信。
- 通过笔记本电脑、黑莓或其他PDA设备阅读或回复电子邮件或其他通信。
- 来一张自拍照。

疲劳驾驶

过去10年，已有7000多人因疲劳驾驶事故死亡。长途驾驶会让您昏昏欲睡或不知道发生了什么。“高速公路催眠”通常指的是一种您对周围环境浑然不觉的状态。它是由单调引起的：风声、轮胎的轰鸣声、发动机的稳定嗡嗡声。

如果开车累了，最好休息一下或者换驾驶人。疲劳会使您的思维迟钝、反应迟钝，从而使驾驶变得危险。请记住，生命会因此受到威胁。

疲劳驾驶的迹象包括：

- 眼睛自动闭上或失去焦点。
- 您很难抬起头来。
- 无法停止打哈欠。
- 您的想法游离不定、支离破碎。
- 您不记得最后几英里的驾驶情况。
- 错过了出口。
- 您不断驶出车道。
- 速度各不相同。

特拉华州醉酒驾驶法律

驾驶时禁止饮酒

在该州的高速公路上驾驶机动车辆时饮用酒精饮料是违法的。

酒后驾驶（DUI）

特拉华州机动车辆法规管辖醉酒驾驶犯罪的逮捕和处置，规定：

这适用于在酒精或药物影响下驾驶、驾驶或实际控制车辆、非公路车辆或轻便摩托车的任何人。酒驾法律适用于高速公路和全州其他地方。被指控违反酒后驾车法的人曾经或曾经有使用酒精或毒品的法律行为能力这一事实并不构成辩护。通过这样做，所有这些人被视为同意进行化学测试或呼吸、血液和/或尿液测试，以确定是否存在酒精和/或毒品。任何酒后或吸毒后驾驶的人都将面临刑事和行政处罚。在另一个州被判酒驾罪的人将在特拉华州吊销其驾驶证。

默示同意法

任何因在酒精或药物影响下驾驶、操纵或实际物理控制车辆、非公路车辆或轻便摩托车而被捕的人均被视为同意接受化学测试。或者，通过测试呼吸、血液和/或尿液来测量血液中的酒精含量。如果该人拒绝参加官员指定的考试，则可以在未经该人同意的情况下采取合理措施进行考试。一旦遭到拒绝，逮捕人员将向机动车辆管理局转发一份拒绝报告，该部门可能会吊销该人的驾驶证和/或驾驶特权一到两年，具体时间取决于之前酒后驾车违规的次数（可能）原因，和/或。拒绝化学测试罪。

关于未成年人醉酒驾驶的规定

如果违反特拉华州酒后驾车法，家庭法院必须向机动车辆部提交命令，吊销所有青少年的驾驶证和/或驾驶特权，直到他们被合法允许饮用酒精饮料（21岁）。

零容忍

根据该法律，如果未满21岁的人在饮用酒精饮料时或之后驾驶、操作或实际控制车辆、非公路车辆或轻便摩托车，驾驶证将被吊销。首次违规为2个月，后续违规为6个月但不超过12个月。



少量消费或拥有

任何21岁以下的人如果在任何时候持有、饮酒或被发现饮酒，将被罚款。

第一次违规罚款100美元；

后续每次违规罚款不少于200美元但不超过500美元。初次和第二次违反本节规定的行为构成民事犯罪。有关它的信息可能不会出现在一个人的犯罪记录中。本规定不适用于同一家庭成员

因宗教仪式或在其私人住宅中持有或消费酒精饮料的情况。

酒后/吸毒和驾驶前需要考虑的其他因素包括：

- 家庭费用和困难。
- 您的就业可能面临风险。
- 您的保费将大幅增加。
- 特拉华州法典第21条第4177A节规定的车管局处罚。
- 《特拉华州法典》第21条第4177(d)条规定了法庭处罚。

特拉华州具体处罚和程序

除持有州外驾驶证的人外，您的驾驶证将在您被捕时被警方没收。然后，该官员会颁发为期15天的临时驾驶证。驾驶人可以在15天内请求举行行政听力。听力请求可以通过书面、邮寄、传真至302-739-2602或访问www.dmv.de.gov 在线提出。或者亲自访问您当地的车管局机构。如果符合条件，临时驾驶证可能会在那时延期。如果未请求举行听力，您的驾驶证将在15天期限结束时被吊销。

如果驾驶人要求，将举行机动车辆行政听力以确定：

1. 警员是否有充分理由相信驾驶人在酒精和/或药物的影响下驾驶、操作或实际控制车辆。



2. 目前的证据表明，驾驶人在酒精和/或药物的影响下驾驶、驾驶或实际控制车辆。0.08BAC或更高的化学测试或存在药物是驾驶人受到酒精影响的确凿证据。
3. 驾驶人是否在被告知拒绝接受化学检测后，将受到取消处罚。

如果驾驶人在行政听证会上收到不利判决，其驾驶证和/或驾驶特权将因以下原因被吊销：

可能原因	拒绝化学测试
• 初犯3个月	• 初犯12个月
• 二次犯罪12个月+	• 第二次犯罪18个月
• 3次或以上违规行为18个月	• 3次或以上违规行为24个月

因正当理由被吊销或拒绝接受化疗的人可以申请恢复其驾驶证和/或驾驶权限，但须满足以下条件：

1. 圆满完成酒精评估指定的教育课程和/或康复计划。支付与课程、项目和评估相关的所有费用。
2. 取消期限已过。
3. 返回工作岗位之前，您可能需要通过眼科检查、知识测试和道路技能测试。
4. 支付200.00美元的恢复费。

酒后驾车 (DUI) 初犯处罚

车管局吊销驾驶证

- BAC小于0.15或药物12个月。
- 如果BAC介于0.15和0.19之间，则为18个月。
- BAC为20或更高，或拒绝提交化学测试，则为24个月。

法院制裁

- 罚款：\$500.00至\$1,500.00和/或
- 判决：最高12个月监禁。

适用于初犯选举 (FOE) 的点火联锁装置 (IID) 计划

参加初犯选举 (FOE) 代替审判的人可以在取消期限届满之前获得驾驶机动车辆的IID执照。所有在2015年2月2日或之后发生DUI违规的FOE违规者可立即申请IID驾驶证，但须满足以下条件：

1. 您的特拉华州驾驶证已转移至机动车辆部门。
2. 填写IID计划申请表。
3. 提供将安装IID的车辆的保险证明。
4. 提供将安装IID的有效特拉华州注册车辆的证明。
5. 您的驾驶证和/或驾驶权限不会因任何其他妨碍颁发IID执照的违规行为而被暂停、吊销、取消资格或被拒绝。
6. 如果满足所有要求，车管局将批准在批准的车辆上安装该设备。



选择具有IID驾驶证的FOE计划的人员必须自IID驾驶证颁发之日起在IID中保留4个月。在恢复之前，该部门必须获得一份令人满意的酒精计划完成报告。金额的费用恢复身份后，您必须向该部门支付200美元，并可能需要进行眼科检查、法律考试和路考。然后，该部门将批准删除IID。

选择FOE计划但名下没有车辆并选择不获取IID驾驶证的个人在完全吊销期过后之前将没有资格获得抽签资格。恢复之前必须满足所有其他要求，包括在取消期间不得驾驶。有关详细信息，请参阅《特拉华州法规》第21条第4177B条。

第二次酒后驾车处罚

车管局吊销驾驶证

- BAC小于0.15或药物，为18个月。
- 如果BAC介于0.15和0.19之间，则为24个月。
- 如果BAC20或更高，或拒绝提交化学测试，则为30个月。

法院制裁

- 罚款：\$750.00至\$2,500.00以及
- 刑期：最少60天、最多18个月的监禁。如果罪犯符合资格标准并参加联合定罪法院的酒后驾车治疗计划，法院可以在成功完成该计划后暂缓执行最低刑罚。

第三次违规酒驾处罚

车管局吊销驾驶证

- BAC小于0.15或服药，则为24个月。
- 如果BAC介于0.15和0.19之间，则为30个月。
- 如果BAC20或更高，或拒绝提交化学测试，则为36个月。

法院制裁

- 第三次酒驾违规：G级重罪——发生在前两次违规之后的任何时间。
- 罚款：最高5,000.00美元。
- 刑罚：1年以上2年以下有期徒刑。

第四次违规酒驾处罚

车管局吊销驾驶证

- 第四次犯罪两次定罪均为60个月。

法院制裁

- 第四次酒驾违规：E级重罪——发生在前三次违规之后的任何时间。
- 处罚：最高7,000.00美元。

- 刑罚：2年以上5年以下有期徒刑。

第五次违规酒驾处罚

车管局吊销驾驶证

- 第五次犯罪两次定罪均为60个月。

法院制裁

- 第五次酒后驾车犯罪：E级重罪。
- 罚款：最高10,000.00美元以上
- 刑罚：处3年以上5年以下有期徒刑。

第六次违规酒驾处罚

车管局吊销驾驶证

- 第六次犯罪两次定罪均为60个月。

法院制裁

- 第六次酒驾违规行为：D级重罪。
- 罚款：最高10,000.00美元以上
- 刑罚：4至8年监禁。

第七次酒驾违规处罚

车管局吊销驾驶证

- 如果犯有第七次或以上罪行，则60个月。

法院制裁

- 第七次或以上酒驾违规行为：C级重罪。
- 罚款：最高15,000美元。
- 刑罚：5年以上15年以下有期徒刑。

点火连锁程序 (IID)

IID驾驶证授权车主驾驶安装了IID的车辆。在参与者满足所有最低资格之前，无法颁发IID驾驶证。所有酒驾违规者都可以在最短强制取消期限结束后申请IID。根据《特拉华州法典》第21章第4177C(a)-(c)节：

1. FOE——加入该计划后立即获得资格。
2. 初犯定罪，非FOE——根据BAC规定30至45天；
3. 第二次犯罪定罪——60天；
4. 第三次犯罪定罪——90天；
5. 第四次及之后的定罪——6个月。

IID驾驶证不适用于CDL类车辆，并且不适用于Peripheral Approval。所涉及的犯罪行为不得涉及任何人的死亡或重伤（参见《特拉华州法典》第21条第2732(a)条）。违规者的驾驶证和/或驾驶特权可能不受第21章、第4177G(f)、4177C节或特拉华州法规或《行政法》其他地方规定的任何其他标准的约束。

不符合其他条件的个人可以按照以下一般程序申请IID驾驶证。

1. 您在犯罪发生时必须持有有效的特拉华州驾驶证。
2. 填写IID申请表。
3. 机动车辆管理局将核实参加酒精评估指定教育课程和/或康复计划的证据，并将支付与课程/计划相关的所有费用。
4. 目前颁发的特拉华州驾驶证已转移至机动车辆部门。
5. 提供将安装IID的车辆的保险证明。
6. 提供将安装IID的有效特拉华州注册车辆的证明。取消期间个人将操作的每辆车都必须安装IID，无论该车辆是否拥有。
7. 在获得IID驾驶证之前，您可能需要通过眼科检查、知识测试和道路技能测试。
8. 如果满足所有要求，汽车部门将批准经批准的IID供应商在经批准的车辆中安装该设备。
9. 一旦证明安装了IID，该部门就会验证是否符合授权颁发IID驾驶证的所有标准（即恢复与批准车辆相关的有限驾驶权限）。

如果酒驾违规者选择获得IID驾驶证，则IID必须安装在他们将驾驶的任何车辆上，违规者必须承担与该计划相关的所有费用，并且车辆必须配备该设备。) 在IID所需的整个期限内，无论最初的提款期限何时已过。IID时间要求自IID驾驶证颁发之日起适用。《特拉华州法典》第21条第4177C(d)条规定的期限如下：

1. FOE——4个月；
2. 初犯定罪，非FOE——12至23个月，具体取决于BAC；
3. 第二次刑事定罪——16至28个月，具体取决于BAC；
4. 第三次违规定罪——BAC规定21至33个月；
5. 第四次及后续定罪——至少54个月。

对于不符合要求的参与者，该部门可能会延长上述期限或取消其参加该计划的资格。

请参阅《特拉华州法典》第21条、第4177G(f)条。

如果酒后驾车违法者未申请IID计划，他或她必须履行与酒后驾车违规相关的全部取消诉讼，并且在此期间不能开车。

有关IID计划的更多信息，请致电302-744-2540联系IID部门。

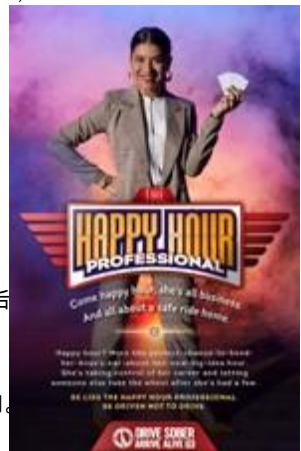

第3节

车辆设备、所有权、登记和保险

特拉华州法律要求所有在高速公路上行駛的车辆都必须注册。本节描述所有权/注册过程。新居民必须在搬到特拉华州后60天内登记/登记车辆所有权。客户可以在机动车辆管理局网站 www.dmv.de.gov 上获取有关所有权、注册、检查和其他服务的更多信息。

汽车设备

必备设备

在特拉华州注册的所有车辆必须配备以下设备：以下小节讨论禁用设备。

- **车头灯**——至少需要两个白色多光束灯，前部两侧各一个。您的远光灯必须足够强大且瞄准能力足以看到前方至少350英尺的人和车辆。近光灯必须照亮前方至少100英尺的人，并进行调整，以免吸引迎面而来的驾驶人的目光。由于天气恶劣，使用挡风玻璃雨刷器时必须打开前灯。
- **尾灯**——后部至少需要两个设计独特的红灯。它必须在500英尺的距离内可见。
- **停车灯**——在前方500英尺的距离处至少可见一盏白光或琥珀色灯，在距后方500英尺的距离处至少可见一盏红灯。尾灯可以与尾灯相同。
- **车牌照明**——车牌上的数字必须是白色的，并且强度足以在50英尺的距离内清晰可见。牌照必须照亮，不得将光线照射到同向行驶的车辆。
- **停车灯**——后部需要原始设计的黄色或红色灯（或红色和琥珀色之间的任何颜色）。当踩下制动踏板时，它应该亮起，并且在正常阳光下至少100英尺处应该可见。如果车辆配备两个停车灯，则两个都应正常工作。
- **转向信号灯**——1953年之后制造的所有车辆必须在前部配备两个转向灯，在后部配备两个转向灯。前面的颜色可以是白色和琥珀色之间的任何颜色。后面的颜色可以是琥珀色和红色之间的颜色。在正常阳光下，这两套装置必须在至少100英尺处可见。1953年之前制造或1953年制造的带有转向灯的車輛必须处于良好的工作状态。
- **反光镜**——1953年之后制造的所有乘用车都需要在后部安装两个红色反光镜。1977年之后制造的車輛至少需要六个反光镜：两个黄色在前部，两个红色在后部，两个红色在車輛后部。反射器必须在500英尺范围内可见，并且反射面积为4平方英寸。反射器可以集成到照明透镜中。

对于拖车和摩托车，请参阅FMVSS 108或联系车管局检查机构。

- **标志灯**——1972年之后制造的所有乘用车都需要侧标志灯。这些灯必须在500英尺范围内可见，并具有4平方英寸的发光透镜区域，由前面的两个琥珀色灯和后面的两个红色灯组成。对于拖车和摩托车，请参阅FMVSS 108或联系车管局检查机构。
- **制动器**——制动器必须调整为在车辆的各个侧面均匀工作并满足联邦制动要求。
- **停车或紧急制动**——您必须以20英里/小时的速度将车辆停在54英尺以内。
- **挡风玻璃和窗户**——挡风玻璃以及所有侧窗和后窗必须由机动车辆安全玻璃制成。除法律要求或机动车辆部批准的规定外，请勿在挡风玻璃或其他窗户上粘贴贴纸或标志。
- **挡风玻璃刮水器**——需要清除挡风玻璃上的雨、雪或其他湿气。
- **后视镜**——必须放置在使驾驶人能够看到所有朝同一方向行驶的车辆的位置。如果车内后视镜遮挡了后视镜，则车辆的左侧和右侧必须安装外后视镜。
- **消声器**——所有车辆都必须配备消声器，以使其保持良好的工作状态并持续运行。必须符合联邦噪音标准。不允许大声或过度发出噪音。
- **喇叭**——正常情况下必须能够发出至少 200 英尺外可以听到的声音。
- **安全带**——1968年1月1日之后制造的乘用车以及1971年7月1日之后制造的卡车、公共汽车和多乘客车辆的所有前座乘员都需要佩戴安全带。

附加设备

- **聚光灯**——可安装2个。强光束的任何部分都不应瞄准车辆左侧或前方100英尺处。
- **雾灯**——两个（白色或黄色）可以安装在车辆前部，距地面不超过12英寸且不超过30英寸。梁在前25英尺内必须至少相距4英寸。
- **倒车灯**——可安装在车辆后部以投射倒车灯。它可以是从白色到琥珀色的任何颜色。
- **彩色灯**——除工厂安装的转向信号灯和转向指示灯外，车辆上不允许使用彩色灯。这些灯仅允许用于紧急车辆。

违禁设备

- **车灯数量限制**——车辆前部一次最多可打开4盏300支蜡烛或以上的车灯。车头灯的安装位置从灯中心到地面的距离不得超过54英寸，且不得超过24英寸。

- 无前红灯——普通汽车可能不会在车辆前方显示可见的红灯。这些灯仅允许用于紧急车辆。
- 禁止使用闪光灯——通常禁止使用闪光灯，但以下情况除外：
 - 应急车辆、校车和除雪设备。
 - 任何用作指示右转或左转的车辆。
 - 任何用作指示交通危险的车辆（四向闪烁灯）。
- 添加车牌——禁止在车牌上附加未经批准的框架、配件、设计或符号。
- 其他照明和现有设计变更——您不得安装会改变车辆原始设计或性能的灯、光源或反光镜。
- 镶钉轮胎——10月15日至4月15日期间合法。4月16日至10月14日期间是非法的。不同的州对于镶钉轮胎有不同的长度。有些州不允许任何时间使用。经过该州时，必须遵守适用的法律。
- 切口——禁止使用消声器切口。
- 消音器——标准车辆不能安装警报器、排气装置或压缩哨子。
- 牵引车辆——任何车辆不得牵引超过一辆车（牵引车和半挂车可以牵引另一辆车）。两辆车之间的牵引杆或其他附件（其中一辆车牵引另一辆车）的长度不得超过15英尺。如果使用链条、绳索或缆绳，则必须附加一面至少12英寸见方的红旗。
- 有色车窗——禁止在挡风玻璃顶部5英寸以下的挡风玻璃（尤其是挡风玻璃AS-1遮蔽层以下）以及左右驾驶人侧车窗上进行车窗着色。此外，您不得在灯光或车牌上安装着色材料。配备贴膜的车辆必须在车辆的左侧和右侧均配备外后视镜。售后市场色调直接位于驾驶人右侧或左侧的车辆必须拥有经批准且有效的色调豁免驾驶证，并且必须始终保留在车内。
- 举升套件——有关保险杠、车架纵梁和行驶高度，请参阅特拉华州法规第21篇第4318节。

头灯使用

根据特拉华州法律，车头灯（不是停车灯）必须：

- 日落后或日出前驾驶时会亮起。
- 其他时候，您看不到超过1000英尺的距离。
- 始终使用挡风玻璃雨刷。
- 在遇到另一辆车之前500英尺处或在后面的车辆200英尺以内时，它会切换到近光灯。

使用安全带和儿童约束装置

特拉华州法律要求所有车内人员佩戴安全带或儿童约束装置。如果警察发现车内有未系安全带的乘员，可以拦截车辆。车辆驾驶人会收到不受约束或约束不当的车内乘客的罚单。查看本指南“驾驶技巧和安全提示”部分中有关使用安全带和儿童约束装置的重要信息。



车辆保有/登记方式

新居民必须在成为特拉华州居民后60天内登记/登记车辆所有权。州法律要求地址变更必须在30天内向机动车辆管理局报告。请访问该部门的网站www.dmv.de.gov，了解有关授予/登记车辆所有权的更多信息，然后单击“车辆服务”。

第1步——任保险、财务责任和处罚

获得特拉华州车辆所有权/登记的第一步是确定您(车主)的财务责任。这是通过从获得保险专员许可在特拉华州运营的公司购买责任保险来完成的。最小覆盖范围为：

- 人身伤害保护 (PIP) 为每人至少15,000美元，为在一次事故中受伤的所有人员提供30,000美元。
- 单次碰撞中造成一人人身伤害或死亡的赔偿金额为25,000美元。
- 如果在一次碰撞中造成两人或两人以上受伤或死亡，则赔偿50,000美元。
- 单次碰撞中造成财产伤害或他人财产损失的赔偿金额为10,000美元。

该部门要求核实要登记的车辆是否已适当投保。以下文件之一是可以接受的。

- 特拉华州保险身份证原件——所有保险公司都必须发行此类卡。该卡必须始终随身携带在车内，并且必须包含保险期限和美国保险监理协会 (NAIC) 公司识别号 (NAIC代码)。ID必须具有有效的到期日期。身份证每六个月重新发行一次。卡片可以是纸质的或电子的。

- 有效的保险单。
- 保险公司或代理人在签发后30天内附有保险公司信头的书面活页夹。
- 车主姓名保险（《Del. C. s 2118》第21条）。
- 仅当保险公司直接发送至车管局时，传真保单才会被接受。

注意：不接受保险副本或涂层保险卡。不接受第三方传真。

驾驶未投保车辆的处罚为不少于1,500.00美元且不超过2,000.00美元的罚款，并强制吊销驾驶证和/或驾驶权限6个月。对于上次违规后三年内发生的后续违规行为，处以3,000.00至4,000.00美元的罚款。

提交虚假保险证明可能会导致额外罚款500.00美元和/或30天监禁和吊销6个月驾驶证。在向指定车主发出适当通知并且没有确凿证据表明车辆已投保后，州保险部门的专家和/或执法人员可以没收车辆登记牌。

因任何原因取消保险的车主必须首先向该部门提交有效的车牌。如果在取消保险之前未提供有效车牌，将会受到处罚。

机动车辆管理局随机审核主动登记的保险证明。未投保的罚款为第1-30天100.00美元，另加

每天5.00美元，直至获得保险、归还标签或注册过期。此外，任何不回应要求的车主的注册将被暂停。一旦暂停，每次注册的恢复费用为50.00美元。

第2步——车辆检查

获得特拉华州车辆所有权/登记的第二步是在四个车管局地点之一检查您的车辆。测试车道指南可在 www.dmv.de.gov 上获取。

在检查车辆之前，我们建议您检查以下项目：您可以节省往返时间以供重新考试。此列表并不包含所有已检查的项目，但有些项目通常无法通过检查。

必须出示所有权证明或登记卡。

- 特拉华州居民无需支付筛查费。
- 所有灯光必须清晰、工作状态良好且方向正确。这包括停车灯、转向灯、牌照灯、停车灯和车头灯。
- 制动器必须将车辆停在规定的距离内。将对所有接受检查的车辆进行性能制动测试。
- 镜子必须干净且牢不可破。
- 挡风玻璃刮水器必须功能齐全（橡胶片必须状况良好）。

- 引擎盖和行李箱的锁扣必须固定，以便引擎盖和行李箱完全关闭。
- 轮胎必须没有凸起、没有可见的织物、没有刻痕、没有切口。在两个相邻胎面上测量的胎面深度必须至少为2/32英寸。
- 必须有门把手或类似物，并且必须处于可操作状态。
- 车辆上不得有任何可能造成安全隐患的损坏或脱位部件。
- 喇叭必须处于工作状态。
- 消声器应有效降低发动机排气噪声。排气管无泄漏系统。如果制造商最初安装了催化转化器，则必须安装催化转化器。
- 不应有明显的汽油、机油或冷却剂泄漏。
- 您必须系好安全带。
- 乘用车保险杠高度从地面到保险杠底部的距离不能超过22英寸。车身与车架纵梁之间的最大距离不能超过3英寸。
- 挡风玻璃或侧窗不得使用着色剂或紫外线防护剂。
- 导风罩不能安装到长度超过3英寸的车辆引擎盖上。
- 1968年起的客车和1970年起的卡车均接受排放测试。从1975年起，大多数车辆都会接受燃油蒸气泄漏测试。1996年以后的车辆使用车载诊断测试（OBD-II）进行测试。•挡风玻璃不得有任何裂缝、孔洞或破损。大于5英寸的裂纹或大于1英寸的星形碎片属于强制失效。挡风玻璃的最小可见高度为10英寸。
- 7年车龄（及更新）的车辆不再需要检查，但从未在特拉华州获得过所有权的车辆的VIN检查除外。车龄7年的车辆无需年检即可续保1年。所有其他产品根据型号年份获得3、4或5年续订。
- 车辆登记到期后续订需缴纳20.00美元的滞纳金。
- 车管局接受通过Visa、American Express、Discover和MasterCard进行的现金、支票、汇票和信用卡付款，并提供正确的身份证明。



设备状况不佳可能会导致拒绝。

状况不安全、缺乏必要设备或未进行适当维修或调整的车辆将被拒绝。检验技术人员将提供一份检验报告，显示被拒绝的物品。在颁发所有权证、登记卡和登记证书之前，必须更正这些项目并重新检查车辆并通过。

如果缺陷物品与安全无关，则登记即将到期的车主可能有资格获得临时标签。费用为20.00美元。

第3步——标题

注册车辆的第三步是完成特拉华州产权和注册申请。

如果车辆来自颁发产权证书的州，您在提交申请时必须向机动车辆部提供产权证书。如果车辆有留置权或抵押，该部门会提供一份格式信函（MV-35），发送给留置权持有人以获得所有权证明。

所有权证书和车辆检验报告申请表（MV-212）由检验技术人员在您的车辆通过排放测试和安全检验后签发。该申请必须由所有车辆车主、具有代表该车主签署的授权书原件的人或公司的高级管理人员（车主、总裁、副总裁、秘书或财务主管）签署拥有车辆。（授权书须经过公证。）

每当车辆从其他州进入特拉华州并要求所有权/登记时，车主必须支付相当于车辆价值4.25%的车辆文件费，该费用必须至少为8.00美元，除非车主可以提供付款证明。在特拉华州注册前90天内，对在其他州购买的车辆征收销售税、转让税或类似税费。车辆价值是当前NADA平均以旧换新账面价值。注：移动房屋的文书工作费为3.75%。

授予/登记车辆所有权时，必须提交责任保险证明。（参见责任保险段落。）

如果车辆没有留置权，产权费为35.00美元；如果车辆有留置权，产权费为55.00美元。如果车辆有留置权，所有权将邮寄给留置权持有人（客户必须提供留置权持有人的正确地址）。所有汽车的注册费一年为40.00美元，两年为80.00美元。您可以选择注册一年或两年。该部门建议您将注册续展两年。前7个型号年份的车辆可以注册1至7年，具体取决于型号年份。6个月的注册费为21.00美元。

商用车辆登记费前5,000英镑为40.00美元，5,000英镑以上每1,000英镑增加18.00美元。1,000磅的拖车费用为每年10.00美元，1,001至2,000磅的拖车费用为每年20.00美元。从2,001磅到5,000磅，每年为40.00美元，5,000磅以上每1,000磅增加18.00美元。前5,000磅的休闲车和休闲拖车费率为每年40.00美元，超过5,000磅每1,000磅增加6.40美元。

在您提交并接受所有必需的文件，并支付车辆文件费、所有权费和登记费后，机动车辆管理局将颁发所有权证书、登记卡和车牌。如果车辆有留置权，所有权将邮寄给留置权持有人。

DMV 接受现金、支票、汇票或信用卡付款。

对18岁以下申请人的要求

如果您未满18岁，同意申请的父亲、母亲、监护人或法院指定的监护人（包括法律文件）必须在所有权证书申请上签名。

更新注册

在续订注册之前，您必须提供证明，证明您的车辆拥有足够的责任保险并已通过州车辆安全检查和排放测试。从注册到期日期之前90天开始，您可以随时检查您的车辆。（如果您的注册于6月30日到期，您可以在4月1日之后的任何时间检查您的车辆。）提前续订不会浪费时间。您还可以届时或在到期日之前的任何时间续订您的注册。我们建议您在月初进行车辆检查，避免通常在15日和当月最后一天出现的排队情况。有效期标注在贴纸和登记卡上。需缴纳20.00美元的延期续订费（现役军人除外；详情请参阅费用表）。重量为4,000磅或以下的拖车在更新注册之前无需重新检查。某些车辆有资格进行邮寄更新。符合资格的车主将在车辆登记到期日之前90天收到邮寄通知。

地址变更

如果您在特拉华州更改地址，则必须在30天内通知车管所车辆服务和驾驶证部。车辆登记地址变更可通过www.dmv.de.gov在线提交。更新地址后，您将需要一台打印机来打印新的注册卡。也可以以书面形式向车辆服务台提出地址变更请求，地址：邮政信箱698，多佛市19903。当以书面形式请求更改地址时，请提供您的车辆登记号（车牌号）和新地址。车管所将免费向您邮寄一张新的登记卡。（要更改驾驶证上的地址，请参阅驾驶证信息部分。）

名称变更

如果您更改姓名，您必须在30天内申请新的登记卡和头衔。这可以通过访问部门办公室来完成。您还必须出示所有权证明、转让登记、保险、结婚证书或法院命令作为姓名变更的证明。我们将签发新的产权证书和登记卡，费用为35.00美元；如果有留置权，则为55.00美元。（有关更改驾驶证上姓名的信息，请参阅驾驶证部分。）

州外检查

暂时居住在距特拉华州200英里或以上的特拉华州居民可以通过邮寄方式更新注册。这些居民包括军人和大学生。州外检验表MV210可在我们的网站www.dmv.de.gov上获取。其他信息可从机动车辆司获取，收件人：美国特拉华州多佛市车辆服务帮助台，邮政信箱698，邮编19903。

车主的责任

驾驶机动车时，您必须随身携带登记证书和责任保险证书。车牌（标签）必须贴在车辆后部指定位置，并在车牌右下角贴有注明有效期年月的贴纸。您的注册将于贴纸上所示月份的午夜到期。没有宽限期。

第4节

道路规则

正确的方式

特拉华州和其他州的汽车法不向任何人授予通行权。法律解释了谁必须让路。如果无论谁必须让路，都可以通过让路来防止碰撞，那么这样做当然是正确的！

信号和指示

交通信号和标志适用于在街道或高速公路上行走、驾驶或骑自行车的任何人。不注意信号或标志的信息是导致事故的主要原因。

红光增强计划

特拉华州的交通灯增强计划是监控繁忙十字路口是否有违反交通法规的驾驶人的最新、最有效的方法。该计划旨在通过战略性地放置交通摄像头来帮助改变驾驶人的行为，并使特拉华州的十字路口更加安全。拍摄红灯驾驶驾驶人的照片，记录车辆标签号码，并通过美国邮政服务自动发送罚单。如果您收到红灯罚单但丢失了，或者对您的付款邮寄地址、法律选项或查看违规视频有疑问，请致电844-213-7033或访问http://www.deldot.gov/information/red_light/

了解交通标志

如果您学习四个简单的规则，理解复杂的信号并不困难。

记住四个规则

1. 红色——停止
2. 黄色——准备停止
3. 绿色——谨慎行事
4. 箭头仅适用于所示方向。

所有驾车者和骑自行车者都必须遵守交通信号。

红灯常亮



停止。如果没有停车线或人行横道，则在穿越或进入路口之前必须停在停车线处。完全停止后，红灯时允许右转，除非有张贴标志禁止或红色箭头持续亮起。从一条单向道路完全停止到另一条单向道路后，允许红灯左转，除非有张贴标志禁止或红色箭头持续亮起。当安全的时候，小心转弯。



黄灯常亮

这意味着信号从绿色变为红色。准备停下来。如果距离太近而无法安全停车，请小心通过路口。



绿灯常亮

谨慎行事。当可以安全行驶时，您可以进入路口并直行或转弯，除非有禁止转弯的标志或附加信号。您必须给已经在十字路口或邻近人行横道上的行人和车辆让路。转弯时，要特别注意行人和迎面驶来的车辆。

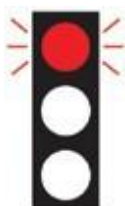

红灯闪烁

闪烁的红灯与停车标志的含义相同。您必须完全停下来。仅在安全时才继续。



黄灯闪烁

黄灯闪烁表示减速，多加注意，谨慎行驶。留意由闪烁红灯控制的十字路口交通。



黑暗的交通信号

如果安装了交通灯，并且迎面驶来的驾驶人完全看不到信号灯，则接近的驾驶人应减速并准备好给十字路口内或接近十字路口的其他车辆让路。

箭头

圆形彩色镜片和箭头之间的区别在于箭头仅适用于特定方向，而圆形镜片适用于所有方向。如果您了解上一页的四个规则，那么下面提供的信息将很容易理解。

红色箭头保持亮起



如果红色箭头仍然显示，您必须完全停下来。请勿朝红色常亮方向行驶。

闪烁的红色箭头



完全停止后，允许向闪烁的红色箭头方向转弯。完全停车允许驾驶人选择与主要交通流的安全距离，然后完成转弯，而无需等待绿灯。信号后面可能仍会显示红色箭头、黄色箭头或红球。

黄色箭头亮起



绿色箭头标志已结束。如果距离太近而无法安全停车，请小心通过路口。

闪烁的黄色箭头



在给迎面驶来的车辆和行人让路后，允许按照指示的方向行驶。

绿色箭头亮起



小心地沿着箭头方向前进。请记住，您必须给已经合法进入十字路口的所有行人和车辆让路。

让我们尝试一下复杂信号的四个规则，看看它是否真的很简单。

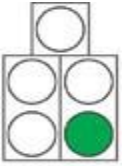

除非另有禁止，否则在交通安全的情况下可以左转和右转。转弯时要特别小心。左转，尤其是穿过迎面驶来的车辆时。



允许左转和交通，并且在安全的情况下可以右转，除非另有禁止。

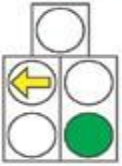

这是上述两个显示之间的变化间隔。这意味着绿色箭头间隔已经结束。如果您距离十字路口太近而无法安全停车，请小心完成转弯。

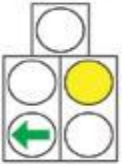

这里，超车和右转绿灯已经结束，但左转仍然是绿灯。如果安全的话，继续左转。直行和右转的车辆必须做好停车准备。如果您无法停下来，请格外小心。

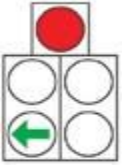

如果安全的话，您可以左转，但其他人必须停下来。右转车辆可以在安全且没有其他禁止的情况下停车和转弯。

行人信号灯

在许多十字路口，行人交通灯与车辆交通灯结合使用。驾驶员必须遵守车辆交通信号。行人必须遵守“步行”和“禁止步行”信号或符号。

步行信号意味着行人可以继续前行，但要穿过人行横道并注意右转或左转的车辆。驾驶人必须给标有“步行”字样的行人让路。



闪烁的“请勿行走”信号意味着，如果行人开始过马路，则必须尽快完成过马路。如果您还没有开始穿越，就不应该开始。

“请勿行走”信号灯常亮意味着行人绝对不能过马路。特拉华州正在全州各个十字路口安装新的倒计时行人交通灯。这是有关如何使用行人交通信号灯的快速指南。

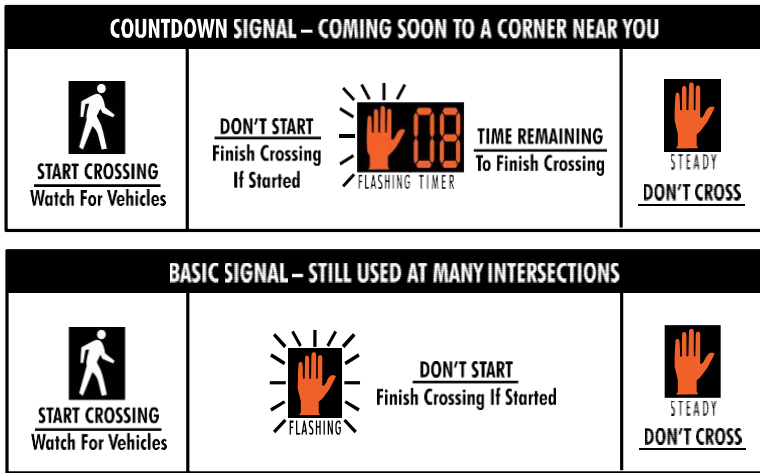

残疾人行人交通灯 (APS)

无障碍行人信号灯 (APS) 是与行人信号灯结合使用的设备，以非视觉格式 (例如音调、语音消息和/或表面振动) 传达行人信号信息。APS 会在WALK间隔开始和结束时通知视障行人。知道过马路间隔时间的行人可以在转弯车辆进入路口之前合法开始过马路，并立即完成过马路。声音提示还可以提供方向引导，这在非垂直交叉路口和宽阔的多车道交叉路口特别有用。

高强度激活人行横道 (HAWK)

当行人按下人行横道按钮时，HAWK信号就会激活，就像在常规人行横道上一样，从而激活信号。当信号被激活时，信号会经过一系列步骤来停止交通足够长的时间，以便行人安全过马路。然后允许交通继续进行，并且信号会自行重置，直到重新激活。



有关行人责任和驾驶员对行人的责任的更多信息，请参阅本节“其他高速公路用户”部分中的行人。

矩形快速闪烁信标

一种已被证明可以有效提高驾驶员在人行横道上的收益率的交通灯称为矩形快闪灯。这些信标安装在人行横道上行人和/或骑自行车者警告标志的上方或下方，并通过以下方式激活：

行人或骑自行车的人按下按钮。它以更快的“断断续续”模式闪烁，这与大多数信标的典型闪烁速率相反。驾驶人看到这些灯闪烁时，请减速，留意行人和骑自行车的人，并在必要时让路。

自行车信号



虽然在特拉华州还不常见，但有一些专门为骑自行车的人设计的交通灯，并且未来计划有更多。自行车信号可以包括通过相邻标志为骑自行车者指定的传统圆形或箭头标记。这些信号与常规圆形或箭头标志具有相同的含义，但仅适用于指定自行车道或路径上的骑自行车者。另外，还有自行车形状的自行车交通灯。该信号与圆形信号指示器具有相同的含义，但适用致指定描述的自行车道或道路上的骑自行车者。在正常车道上行驶的骑自行车者必须遵守上一节中正常圆形和箭头交通信号。

高速公路标志

高速公路标志告诉您交通规则、危险、您所在的位置、方向、服务地点等。这些标志的形状和颜色为它们提供的信息类型提供了线索。公路标志不仅需要通过其形状和颜色来识别，还需要通过其上写的文字、数字和数字来识别。

监管标志

监管标志告知您有关交通方向、车道使用、转弯、速度、停车和其他特殊情况的法律法规。这些标志具有正方形、长方形或特殊形状，通常为白色、红色或黑色，并带有黑色、红色、白色或绿色字母或符号。



停车标志是您在高速公路上看到的唯一八角形标志。它有红底白字。当您到达停车标志时，请务必在停止线处完全停下来。或在人行横道处（如果没有）；或在进入路口之前（如果没有）。



您在高速公路上不会看到其他类似的标志。您必须给道路上或接近道路上的任何车辆或行人让路。

交叉路口，必要时停车。在给车辆或行人让路后，在能够安全移动之前，不得继续前行。

接近让行标志时减速。左看右看。给进行合法操作或过马路的行人和车辆让路。

出发前，您必须为进入或接近十字路口的任何车辆或行人让路。留意自行车、轻便摩托车和摩托车等不显眼的车辆。

这些是特拉华州和其他49个州采用的一些国际标志。这意味着“禁止左转”、“禁止右转”、“禁止掉头”



这个特殊标志用于交通管制，告诉您该标志所在的高速公路路段的速度限制。





您应该沿着交通岛或分隔线的右侧行驶。



此类标志可用于更复杂的交通模式。



两个标志传达相同的信息。您可以使用其中任何一个。



您不得输入标记的距离。它可能是相反方向的单向，也可能对所有车辆关闭。



在该标志所在的地方，您必须等待交通灯变绿才能继续前行或转弯。



您不得在张贴的地方停车、站立或停车。



仔细观察这些标志。还要寻找高速公路上的双实线。



这是残疾人专用停车位。

高架车道信号

您必须遵循车道上的头顶标志。当使用“ONLY”一词时，您必须朝箭头所指的方向走。您没有选择。



警告牌

这些标志通常是黄色的，带有黑色字母或符号，大多数是菱形的。该标志警告您减速并准备在必要时停车。警告即将发生的特殊情况或危险。下面列出了一些常见的警告信号。



黄底黑五边形标志仅用于警告学校和学校过路处。接近此标志时，请减速，留意儿童，必要时停车。还推出了新的荧光黄绿色标志。



黑底黄字的圆形标志用于预先警告您正在接近公路铁路交叉口。当您看到此标志时，请减速并留意高速公路和铁路交叉口。尤其要小心，不要在夜间靠近火车行驶。

其他警告标志



向右急转。
减速。



向右弯曲。



急右转
并向左。



前方道路蜿蜒。调整速度。



前进速度降低。



从右边进入小路高速公路。



您将继续前行。
调整您的速度，这样您就不会失去控制。



汇合交通
就在前面



交通警示
前方路口发出信号。



警告前方有屈服迹象。
准备好减速并在让路标志处停车或根据交通状况调整车速。



自行车警告。注意左右有骑自行车的人。用于与自行车共用的道路。



路变窄了。慢慢来



您正在接近一条分开的高速公路。继续向右



一条分开的高速公路在前方结束。



如果没有人行道——路面是未知的。在变化的路面上降低速度并检查车辆控制。



前面有一座陡峭的山坡。准备减速并切换至较低档位以控制速度并节省刹车。



道路潮湿时会变得湿滑。下雨的前30分钟是最危险的。



双向交通、单向交通结束和迎面交通警报。



这是一个单车道交通空间。减速并准备好让迎面而来的车辆先行。



双车道交通是可能的，但存在潜在危险。减速并留意迎面驶来的车辆。



添加车道，无需并道，看到其他车辆变换车道。



减速并准备好在转弯前停下来。



这些标志放置在十字路口。在右转或左转之前先让路或停车。



这是推荐的速度指示。这是高速公路路段的建议速度。它通常张贴在其他警告标志下方。



游乐区，很多孩子需要照顾。



小心点，孩子们。



过马路要小心鹿路两边都有鹿。



环岛标志；降低车速并让路给已经在圈内的行人和车辆。



另一条路与前方的高速公路交叉。警惕交叉交通和监管标志或信号。



前方发出停车标志。



农业机械。用于农业机械共用的道路。注意并准备放慢速度。



马车。用于马车共用的道路。注意并准备放慢速度。



“拉链合并”——后期合并或拉链方法是将交通合并到更少车道的规则。合流车道上的驾驶员必须使用两条车道前进到车道变窄点，然后在该位置轮流合流。

引导标志

大多数信息标志都是矩形（四边形），绿色背景上有白色文字。箭头指向您必须前往指定地点的方向。这个标志很常见。



美国编号路线标有熟悉的US Shield黑底白字编号标志。



主要路线均以圆形白底黑字标志表示。



每周系统有盾形路径标记。上四分之一以红底白字显示州际公路图例，而下四分之三以蓝色大白字显示路线编号。

信息标志



汽车服务标志通常在矩形蓝色背景上有白色字体。（例如煤气、食物、住宿）



休闲标志通常是棕色背景上的白色字体。（例如州立公园）

信标补充标牌



有时，标志上会添加圆形闪烁交通灯，以更好地吸引驾驶员的注意力，强调标志所传达的信息的重要性质，或指示相关标志信息何时适用（例如“闪烁时转发红灯”）。与警告标志和限速标志相辅相成的交通灯是黄色的。补充“停止”和“禁止进入”标志的标志是红色的。这些信标以规则的模式闪烁，大约每秒一次，无论是黄色还是红色，无论是连续还是间歇。

工作区域

工作区是高速公路沿线正在进行施工、维护或公用事业工作的区域。即使对于最有经验的驾驶员来说，工作区域也可能是一个挑战，因为它们经常出乎意料，有时会破坏交通的顺畅。为了您自身的安全以及行人和工人的安全，驾驶员在接近或经过这些区域时必须密切注意。

特殊工作区交通标志和其他设备预先安装在实际工作地点并继续超出工作区。这些区域可以是固定的（桥梁加宽）或沿着道路缓慢移动的移动操作（路面划线或修补）。

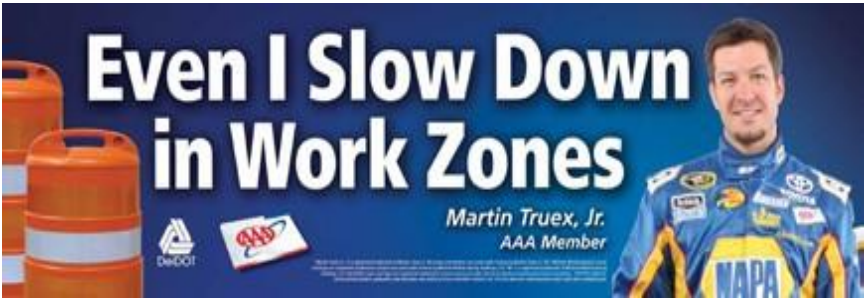

通常安装临时装置，例如固定或可移动标志、可变信息标志、箭头板、道路标记和/或通道装置（锥体、鼓、路障等），以安全引导通过该区域的交通。工作区的交通警告标志通常是橙色的。

接近或驾驶工作区域时

注意交通模式的变化以及交通拥堵或减速。静止的车辆可能隐藏在弯道或山坡上。密切注意交通标志和其他设备，例如安装的锥体，以安全引导您通过工作区域。遵循警察和来电者的指示。

- 如果您看到前方有车道封闭的标志，请准备好驶出封闭车道。
- 检查较慢的速度限制。在工作区内超过速度限制的罚款加倍。
- 观察其他驾驶员的行为并避免突然移动。
- 不要从一条车道迂回到另一条车道。逐渐踩刹车，给后面的驾驶人足够的时间减速。遵循交通流量。
- 注意不寻常的路面状况，例如粗糙的表面、金属板、车道之间不平坦的路面以及陡峭的路面边缘。这会使车辆更难控制。在这些情况下，渐进、受控的运动是最好的。
- 保持适当的速度和车辆之间的间距。如果您开得太快或跟得太近，前面的车突然减速或停下来，您可能无处可去。
- 对工人和其他道路使用者保持耐心和体贴。

工作区域内的交通必须不时停止。当相反方向的车辆使用单车道轮流行驶、工人或设备必须进入车辆车道时，或者某些工作操作可能对过往车辆造成危险时，通常会发生这种情况。然后可以安装临时交通灯或部署警察来控制交通。通常情况下，经过培训和认证并配备停车/慢速浆的信号员用于停车、减速和引导车辆通过工作区。

监管标志

这些标志告知驾驶员速度限制和其他法律法规。工作区的速度限制可能会降低。在工作区违反限速规定的罚款比正常超速罚款要高得多。

警告牌

警告标志用于警告驾驶员工作区域内或附近的异常或潜在危险情况。高速公路和街道工作区使用的大多数标志都是橙色和菱形的。有些标志是矩形的。



导向或渠道化装置

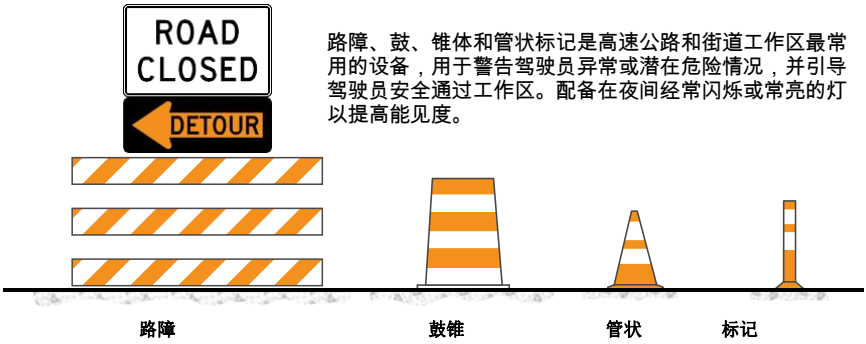

路障、鼓、锥体和管状标记是高速公路和街道工作区最常用的设备，用于警告驾驶员异常或潜在危险情况，并引导驾驶员安全通过工作区。配备在夜间经常闪烁或常亮的灯以提高能见度。

闪烁的箭头面板

大型闪烁或渐进箭头面板可在白天或晚上在工作区使用，引导驾驶员进入特定车道，并指示前方道路或部分街道已封闭。

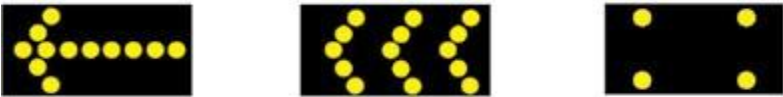

旗手

高速公路和街道工作区通常设有信号标志，以安全停车、减速或指挥该地区的交通。旗手穿着黄绿色背心、衬衫或夹克，并使用红旗或停车/减速板指挥交通通过工作区。

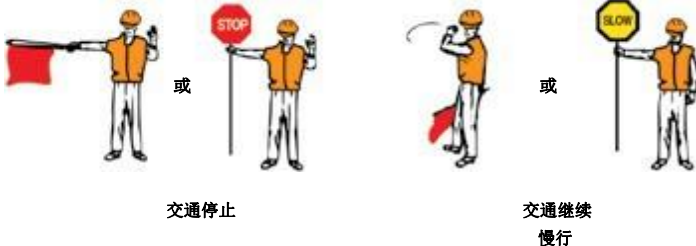

特拉华州的一些重要法律

驾驶时使用手机/便携式电子设备

特拉华州法律禁止开车时使用手机和发短信。如果您想在驾车时使用手机通话，请使用免提设备。驾驶员可以拨打电话号码或激活/停用无线设备，然后必须放下设备。特拉华州还禁止在驾驶时使用寻呼机、PDA、黑莓设备、笔记本电脑、游戏或便携式电脑、双向通信设备以及其他便携式电子通信设备。

注意：持有分级驾驶执照（GDL）的驾驶员禁止使用任何手机或电子设备，包括免提电话。豁免：

- 执法人员、消防员、急救人员或其他授权执行公务的紧急车辆操作员。
- 报告紧急情况的人。
- 驾驶或操作农用拖拉机、未注册农用卡车或农业设备的人
- HAM 无线电操作员。
- 使用安装在车辆上或附加在车辆上的双向无线电与中央调度员、运营基地或其他人员（例如公用事业公司和 DelDOT）进行通信的公司或政府员工。

信号

特拉华州法律要求驾驶员在试图停车、转弯或变道时发出手势或转向信号。驾驶技巧和安全提示部分详细介绍了通信和信号发送的重要性。信号必须在预期行动前300英尺处发送。

超越其他车辆（超车）

- 除非您位于有四个或更多车道的高速公路的另一侧，否则如果您要停车接送学童，则必须在从任一方向到达校车之前停车，并且仍必须缓慢行驶。
- “特拉华州法律规定，车辆只有在安全距离时才必须在左侧超越另一辆车，并且只有在安全时才能右转。”法律要求驾驶员在超越骑车人时始终保持至少3英尺的距离，并且在多车道道路上，尽可能移至相邻车道。
- 被超车的车辆必须向右让行，并且在完全超车之前不得加速。

查看驾驶技巧和安全提示部分，了解有关超车和超车的更多信息。



超车法律

对紧急车辆接近的响应

特拉华州法律规定，如果经批准的紧急车辆立即接近并发出警报或闪烁红色、红色和白色、红色和蓝色，或交替的红色、白色、蓝色灯光，则所有其他车辆必须有权：除非警官另有指示，否则您必须立即行驶到没有交叉路口或路缘的道路的右边缘，直到经批准的紧急车辆通过。

该法律还适用于DeIDOT车辆的驾驶员（那些被要求在事故现场向消防部门和警察提供帮助的人）。

接近静止的紧急车辆

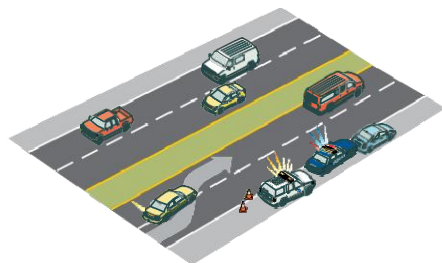

多车道道路

驶出停止车辆所在的车道，直到可以安全通过。

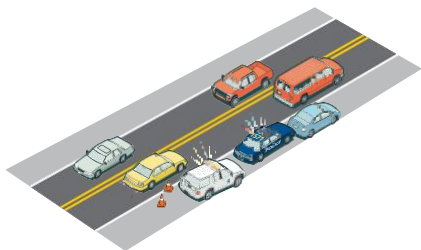

两车道路

减速至低于公布的速度限制，直到完全超过停止的车辆。

当接近停止的授权紧急车辆时，当授权紧急车辆通过闪烁红色、蓝色、蓝色和白色、红色和白色、红色和蓝色或红色、白色和蓝色交替发出信号时，或者停止向发出信号的授权DeIDOT车辆时通过显示交替闪烁的琥珀色或红色和琥珀色灯来向接近的授权紧急车辆发出信号，或通过交替闪烁琥珀色、白色或琥珀色和白色灯向停止的拖车发出信号。当接近或显示警告标志时，包括静止车辆车辆危险警告灯光、道路信号、交通信号灯、警告标志或车外警告标志时，驾驶机动车的人员必须：尽可能变更车道；或者，如果变道不可能或不安全，请谨慎行驶并降低至安全速度。

调任法有助于降低所有以有害方式工作的公职人员严重受伤和死亡的风险。

交通管制法

交规对于确保车辆和行人有序移动并防止碰撞是必要的。特拉华州高速公路的所有用户均须遵守特拉华州交通法。无论您驾驶汽车、骑自行车、驾驶或引导其他车辆、骑动物还是步行，您都必须遵守这些法律。

一般法

您应该了解以下一般规则：

- 即使警察的指示违反法律、标志、信号和标记，您也必须遵守。有时，为了保证交通安全，此类指令是必要的。
- 您不得试图通过离开道路和穿过私人财产来避开交通信号或路标。

紧急通知系统（ENS）

- 所有平交道口都有紧急调度号码，您可以联系铁路部门报告道口、铁轨或火车运行的问题。
- ENS编号通常可以在物理交叉路口或交叉路口附近的蓝色标记上找到。
- 该标志还包括一个交通部编号，用于标识十字路口的实际位置，以便紧急救援人员或铁路员工可以做出反应。

这是每个驾驶员都应该了解的重要信息。如果道口出现问题或轨道被堵塞，使用ENS是联系铁路部门最有效且高效的方式。DOT号码告诉调度员平交道口的确切位置，以便任何朝该方向行驶火车在到达平交道口之前都可以被告知停止或减速。

公路铁路交叉口标志和信号

在铁路道口，有警告驾车者的标志或信号。永远不要试图打败穿越铁轨的火车。

如果远端没有空间容纳车辆或者您必须在轨道上停车，请勿开始穿越。不要堵塞路口。等到另一边有足够的空间容纳车辆。穿越铁轨时，明智的做法是不要换挡，因为您可能会停下来。审查第5节紧急情况中的“铁路拥堵”也是明智之举。火车有：

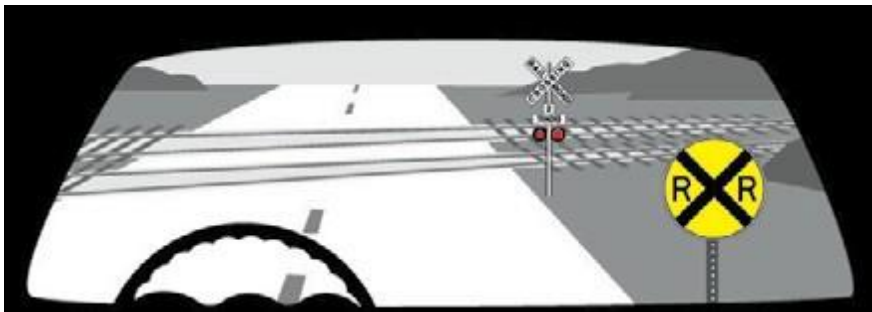

它们体型巨大，移动速度比看上去还要快。下图显示了一些常见的铁路道口警告标志和信号。

- 在到达铁路道口之前，沿路放置了带有“X”符号和黑色“RR”字母的圆形黄色警告标志。这是一个预警信号。
- 许多公路铁路交叉口在交叉口之致指定描述的字母“RR”和带有停止栏的“X”符号。
- 铁路道口处有一个带有铁路道口或“Cross Buck”的白色X形标志。该标志与让步标志具有相同的含义。您必须避让交叉列车。
- 在一些十字路口，您会看到crossbuck标志和并排的交通灯，当火车驶近时，它们会闪烁。当交通灯闪烁时您必须停车。有些道口还设有道口闸门，当火车到来时闸门就会降低。不要开车绕过大门。有的路口还鸣响了警钟。在铃声停止之前不要穿过马路。
- 在有多条铁轨的交叉路口，经常会张贴显示铁轨数量的标志。该标志警告可能有不止一条轨道和不止一列火车道口。当到达没有轨道编号标记的平交道口时，务必在穿越前检查是否有不止一条轨道。



道路标志

道路上的线条和符号划分车道，告诉您何时可以超车或变道、使用哪条车道转弯、定义行人通道，并告诉您在哪儿停车等待标志或交通信号。

- 边缘线——沿路边的白色实线显示行驶车道的外边缘所在位置。
- 白色车道标记——沿同一方向行驶的多条车道由白色车道标记分隔。车道之间的白色虚线表示，如果安全的话，您可以越过这些线来改变车道。车道之间的实白线交通拥堵意味着变道是不可能的。双实白线禁止变道。
- 人行横道和停车线——如果标志或信号要求您停车，您必须在车辆到达停车线或到达人行横道之前停车。人行横道定义了行人可以过马路的区域。在人行横道处必须礼让行人。

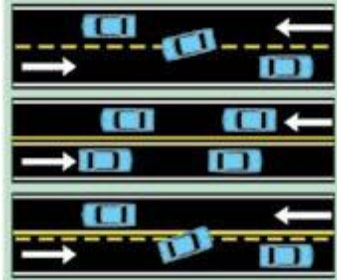

并非所有人行横道都有标记。穿过十字路口时请注意行人。

- 黄色车道标记——分隔相反方向行驶的车辆的车线为黄色。相对车道之间的黄色虚线表示在安全的情况下您可以交叉超车。如果相对车道之间既有黄实线又有虚线，且黄实线在您一侧，则您不能超车。如果断线在您这边，在安全的情况下您可以通过。车道之间有两条黄实线，意味着双方都不能通过。如果安全的话，您可以越过黄实线并进入车道。

双向车道

尽管在特拉华州并不常见，但某些车道的设计目的是在某些时间沿一个方向移动交通，而在其他时间则沿相反方向移动交通。这些车道通常显示为黄色双点线。在开始驾驶之前，请检查当时哪些车道可用。标志可能会张贴在路边或头顶上。

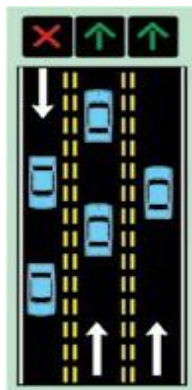

经常使用特殊照明。绿色箭头表示其下方的车道可用。红色“X”表示您不能。黄色实心“X”表示车道使用正在改变，您应在安全后立即退出车道。

预留车道

在各种道路上，可以为特殊车辆预留一条或多条车道。保留车道上标有标志，表明该车道保留作特殊用途。

- “公共交通”或“公交车”是指专用公交车道。
- “自行车”是指自行车专用道。
- “HOV”代表“高载客量车辆”，是指为载有两名或两名以上乘客的车辆保留的车道。标志会告诉您车内应有多少人以及申请的日期和时间。例如，“HOV 3”表示车辆必须至少搭载3人。

迂回

环岛是一种使车辆绕中心岛逆时针移动的环岛。尽管经常与传统的“交通圈”混淆，但现代环岛之间的一个区别是它们具有稳定交通的特性。

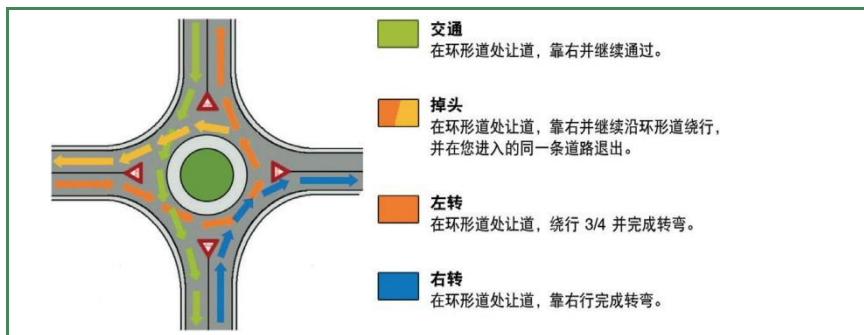

驾驶人在十字路口减速。环岛设计还通过减少左直转的需要来提高交叉口的整体安全性，而左直转是交叉口碰撞的主要原因。有关详细信息，请参阅 www.dmv.de.gov/services/driver_services/roundabouts.shtml。

环岛的使用方法

- 像在典型的四向交叉路口一样接近环岛。如果您右转，请留在右侧引道；如果您左转或掉头，请留在左侧引道；如果您直行，请留在任何引道。
- 当您接近环岛时，请留在分隔线右侧，并减速至10至15英里/小时。
- 留意骑自行车的人，让他们并入匝道车道。
- 在人行横道上留意并礼让行人。
- 给已经在环岛内的车辆让路。
- 进入环岛后，除非避免碰撞，否则请勿停车。您有车辆优先进入权。始终保持在中心岛的右侧并逆时针移动。保持慢速行驶，不要超越其他车辆。
- 找到街道并退出环岛。
- 离开环岛时，请注意行人和骑自行车的人并礼让。

如何使用分叉菱形交点 (DDI)

DDI基于标准菱形立交桥，交通在立交桥上移动，以安全有效地适应大型左转交通。在立交桥上，车辆会短暂地在道路左侧行驶，这样就可以左转，而无需穿越或停车迎向迎面驶来的车辆。DDI的撞击点较少，减少了碰撞的机会，并允许立交桥容纳更多车辆。



u中心车道

该中央车道保留用于左转（或在允许的情况下掉头），但可供双向行驶的车辆使用。在铺好的道路上，对来自一个方向的车辆使用左转箭头，对来自相反方向的车辆使用右转箭头。这些车道的每一侧都标有黄实线和黄虚线。在一些地区，共享中心车道在高峰时段成为“公交车道”。进入之前，请检查您是否可以进入该车道，并且只有在安全的情况下才能进入。

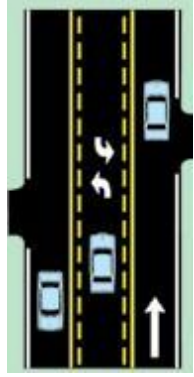

一般规则

如果没有管理车道使用的标志或标记，则有规则指示您必须使用哪条车道。这些规则涵盖一般驾驶、超车和转弯。

一般驾驶——请勿在任何车道上倒车，除非平行停车或驶出车道。这样做并不安全。驾驶员预计车辆不会向他们倒车，直到为时已晚才意识到这一点。如果您错过了转弯或正在退出，请勿倒车。去可以安全转向的地方。

不得以任何理由（混乱、故障、乘客下车等）在行驶车道上停车。继续前进，直到您可以安全地离开道路。

在有两条或多条同向车道的道路上，除非超车，否则应留在右车道。当同一方向行驶的三车道及三车道以上的道路上进出车辆较多时，应使用中央行驶车道。

超车——在多车道道路上，最左边的车道用于超车较慢的车辆。如果您从右侧超车，其他驾驶员可能看不到您并可能突然变道。在特拉华州，从右侧超车是合法的。然而，这是一个非常高的碰撞风险，您必须极其小心地通过。在特拉华州，从右侧超车时可以使用路肩。然而，其他驾驶人并不希望您在那里，因此需要格外小心。

转弯——如果没有控制转弯的标志或车道标记，您必须从最接近您要去的方向的车道转入最接近您来的方向的车道。这将穿过最少的车道。转弯时，尽可能直接从一条车道行驶到另一条车道，不要穿越车道或干扰交通。完成转弯后，如有必要，您可以更改至另一条车道。

- **右转**——右转时，转弯前请勿向左滑动。如果您挥杆过宽，您后面的驾驶人可能会认为您正在变道。

离开车道或尝试左转后，您可以尝试从右侧超车。如果您在完成转弯时大幅挥杆，远处车道上的驾驶人就不会想到在那里看到您。

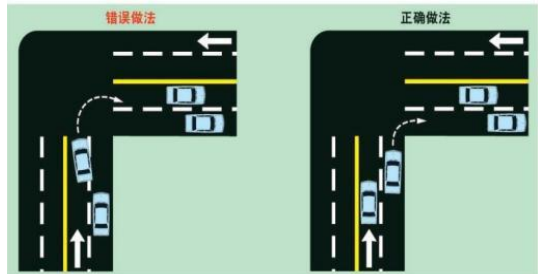

- 左转——左转时，转弯时不要太急，以免撞到从左侧接近您的人。但是，请为前方迎面驶来的车辆留出左转空间。
- 多车道转弯——如果有允许多个转弯车道的标志或车道标记，则转弯时请留在自己的车道上。

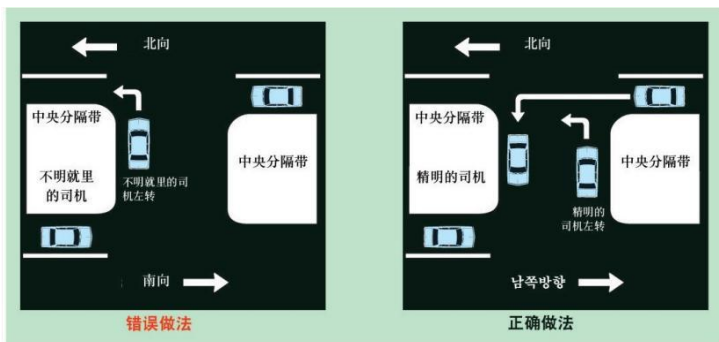

- 中位数——注意迹象。如果人行横道仅标记为紧急车辆专用，则穿越人行横道是违法的。“通行权”规则适用于中心交叉路口，除非该交叉路口是合法的并另有标记。驾驶员必须像对待道路一样对待中间隔离带，并且始终位于开口的右侧。

正确的方式

当车辆或行人可能会相遇并且没有交通管制标志或信号时，有关于谁必须让路权的规则。这些规则告诉您在各种交通情况下谁先行、谁必须等待。无论情况如何，您都必须尽一切努力避免与行人或其他车辆发生碰撞。

在交叉路口，适用以下通行权规则：

- 必要时驾驶人必须让行，以避免与过马路的行人相撞。
- 穿过人行道进出车道、小巷或停车场的驾驶人必须给行人让路。除穿越人行道外，在人行道上行驶是违法的。
- 使用导盲犬或携带白色手杖的行人拥有绝对的通行权。请勿使用喇叭，因为它可能会迷惑或恐吓盲人行人。
- 左转的驾驶人必须给迎面直行的车辆让路。
- 进入环岛或环岛的驾驶人必须给已经在环岛的驾驶人让路。
- 在没有停车标志、让行标志或红绿灯的十字路口，驾驶员必须给右侧驶来的车辆让路。然而，最安全的做法是在进入之前考虑给所有车辆让行。
- 在四向停车中，先到达路口的驾驶员先行（完全停车后）。如果多辆车同时到达，右侧的车辆先行。
- 从车道、小巷或路边进入道路的驾驶员必须给已经在主干道上的车辆让路。这包括从车辆必须让行的专用车道进入，并在必要时停车。

- 驾驶员不能进入十字路口，除非他们可以不停车通过。您必须等到前方的车辆畅通无阻，以免堵塞十字路口。
- 超越同向行驶车辆的驾驶员必须给该车辆让行（即使车辆减速或停止）。
- 您必须给警车、消防车、救护车或其他使用警报器、气喇叭或闪烁红色或蓝色交通灯的紧急车辆让路。如果您看到或听到紧急车辆从任何方向驶来，请停在道路的右侧边缘或尽可能靠近右侧。遵循紧急车辆扬声器发出的指示。如果您位于十字路口，请先穿过十字路口，然后再靠边停车。

校车站

除非您位于有四个或更多车道的高速公路的另一侧，否则如果您要停车接送学童，则必须在任一方向到达校车之前停车，并且仍必须缓慢行驶。

黄灯

校车头顶上有两盏黄灯，交替闪烁。该设备会在头顶红灯闪烁前大约10秒启动，提醒驶近车辆的驾驶人，学校将拦截学童接送。小心地接近闪烁黄色交通灯的公交车并等待停车。孩子们可能正在等公共汽车，也可能正在跑着去赶公共汽车。

红灯

当巴士停下来接送学生时，头顶上会交替闪烁红灯和停车标志。在红灯停止闪烁且停止臂返回之前请勿继续操作，请小心操作。

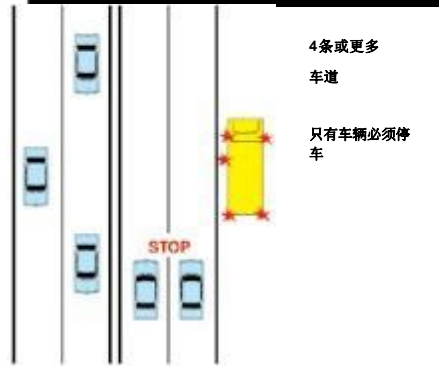
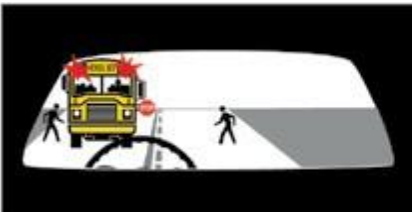

违规者识别

如果警察、校车驾驶人或学校路口警卫看到一辆违反《校车停靠站法》的车辆，并且驾驶人在其他方面不明显，则将考虑车辆上登记的姓名。犯有此类违法行为。

超车闯红灯停止校车的处罚和吊销驾驶证

任何人若被定罪超车且头顶有闪烁灯和停车灯的固定校车，初犯将被处以115.00至230.00美元的罚款，或30至60天的监禁，或两者并罚。如果三年内连续犯下类似罪行，将被处以115.00美元至575.00美元的罚款，并处以60天以上6个月以下的监禁。

机动车辆管理局若超车且带有闪烁停车灯的校车被定罪，第一次违规将吊销您的驾驶执照和/或驾驶权限一个月，第二次违规将吊销六个月。或在上次违规后三年内第三次或以上后续违规，一年。在没有驾驶驾驶证的情况下，经过至少3个月的吊销期后，可以颁发有条件的驾驶证，如果再次违规，则吊销驾驶证。在没有驾驶驾驶证的情况下，经过至少六个月的吊销期后，可以颁发有条件驾驶证，随后如果有第三次或以上违规，则吊销驾驶证。在第一次违规的一个月暂停期内，您将不被允许开车。

第202号众议院法案授权红土联合学区在校车上安装停止臂摄像头，作为校车安全示范计划的一部分。不合规车辆的车主或驾驶员

第21章第4166(d)(1)条须接受民事或行政评估，从校车安全摄像系统获得的信息即可证明这一点。

首次违规罚款100美元，自上次违规后10年内每次违规罚款增加至500美元。但是，如果20天内未支付民事或行政评估，学区可以提供不超过10美元的额外评估，如果20天内未支付评估，则评估金额可以增加至不超过20美元。45天，如果未在90天内支付评估费用，则增加不超过30美元。法庭费用或类似的行政费用不会超过：此外，车主或经营者如果请求听力对违规行为提出异议并最终发现或承认对违规行为负有责任，可能会被处以35美元的罚款。除本节规定的费用外，不得评估任何评估或法庭费用。根据本节进行民事评估的违法行为不应被归类为刑事犯罪，并且不得包含在承担此类责任的人员的操作记录中，也不得用于保险目的。提供汽车保险。

停车处

一般停车规则

停车和下车——在高速公路或道路上停车和下车时，停止发动机，锁上点火装置，拔下钥匙，然后踩刹车。摇起窗户并锁上门也是个好消息。

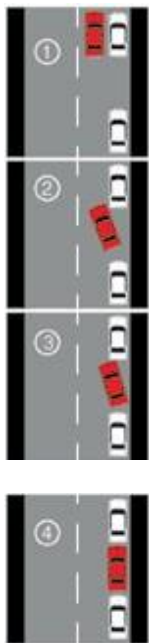

平行停车——在双向高速公路上停车时，必须平行停车且距离路缘或高速公路边缘12英寸以内。

参加驾驶执照考试时，您必须向考官展示您可以停在平行停车位。平行停车的步骤是：

通过后视镜检查交通状况。即使后面的车辆跟得太近，也不要突然停车。继续行驶并寻找另一个空间。后面有车辆突然停车可能会导致碰撞。打开转向灯，让其他驾驶人知道您打算停车。

1. 向车辆后方发出信号并停车，即使车辆后方位于您要停车的位置前方。
2. 慢慢倒车并向右侧转动方向盘，使车辆后部面向您身后车辆的前部。
3. 当车头脱离前车后部时，将车轮急速向左转动，然后继续缓慢倒车，直到车尾几乎接触到后车。
4. 拉直车轮并向前拉动，将车辆停在停车位中央。汽车距离路边的距离不得超过12英寸。将变速箱置于驻车位置并施加制动。关闭发动机。（驾驶时将钥匙留在车内无人看管是违法的。）

要在单向街道上停车停在左侧路边，请沿相同方向行驶，但按照说明左右颠倒。

如果您的汽车配备手动变速箱，请在停车和上坡时将其置于较低档位。当您停车并下坡时，请倒车。如果紧急制动或驻车制动失效，这有助于避免碰撞。

发出驶出平行停车位的信号。留意交通状况，将方向盘转向开放车道，轻松避开交通拥堵。

残疾人停车位——除非您的车辆后部贴有残疾人停车牌照或贴在后视镜上的残疾人停车证，否则在指定为“残疾人停车位”的停车位停车是违法的。

停车灯——如果您从日落到日出期间将车辆停放在高速公路的路肩或一侧，或者没有足够的光线看清路边1000英尺外的人或物体，则必须打开停车灯（如果您的车辆停放，则打开4向闪光灯）不得仅在停放车辆的一侧闪烁转向灯。

高速公路停车——勿将车辆停放在企业或住宅区外的高速公路上已铺砌或行驶的部分，除非车辆无法使用或无法移动。将其尽可能向右拉。

山坡停车——下坡时，将前轮转向路缘或道路边缘。上坡时如果有路缘，必须将前轮转离路缘，使近前轮与路缘接触。上坡时，如果没有路缘石，必须将前轮转向高速公路边缘。在车上留下装备也是明智之举。

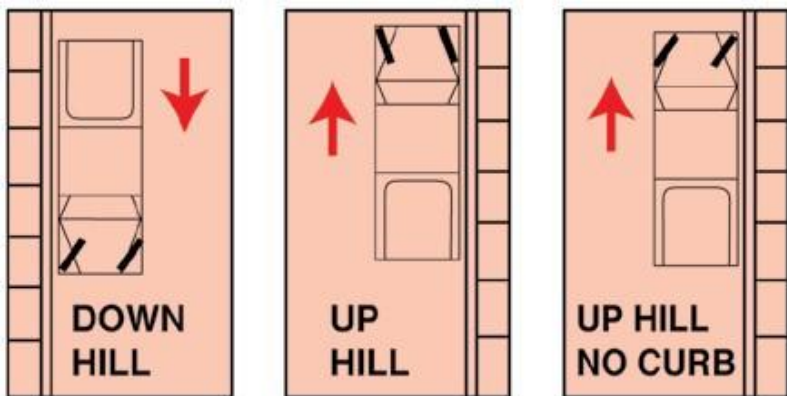

转动方向盘来
限制

在路边旋转车
轮

将方向盘向右
转

打开停放车辆的车门——不得打开车门阻碍交通或危及人员或车辆。相反，请使用路边门。如果您必须使用路边的门，请转身并检查迎面驶来的车辆。尤其要警惕迎面而来的骑自行车的人。与车门碰撞可能会造成严重伤害。

停车和违规停车

除非另有公告、警方命令或为避免碰撞而发出指示，否则您不得将车辆靠边停车或停放在以下任何地点，即使车内仍有乘员：

- 任何有官方标志禁止此类行为的地方。
- 每当路缘被漆成黄色或在道路边缘放置黄线时。
- 交叉路口、人行横道或十字路口距人行横道20英尺以内。
- 在人行道上。
- 在公共或私人道路、车道或小巷前面。
- 距离消防栓15英尺以内。
- 距消防局车道入口20英尺以内，或街道另一侧距路标入口75英尺以内。

- 距离闪光灯、停车标志或交通灯30英尺以内。
- 除非另有公告，否则为安全区或岛与相邻路缘之间，或安全区或岛边缘30英尺内。
- 除非另有说明，否则在铁路道口50英尺范围内。
- 可能阻碍交通的挖掘道路或障碍物旁边或对面。
- 对于停在路边的车辆。
- 在高速公路或隧道的桥梁或高架结构上。
- 其他停车、停车、停车妨碍交通自由的场所。
- 分开的高速公路的道路之间的区域，包括交叉路口。
- 在指定的消防通道内。

速度

特拉华州交通法规定了一般和特定的速度限制。您必须服从两者。

一般限速

在特拉华州高速公路上，您的驾驶速度不得超过当前条件允许的速度。这意味着按照公布的速度限制行驶并不总是合法的。无论天气状况、交通情况或紧急情况，请记住始终控制车速，以避免与人、车辆或其他车辆相撞。

地点	限速
学校区	每小时 20 英里
商业区	每小时 25 英里
居民区	每小时 25 英里
两车道道路	每小时 50 英里
分隔道路及有四条车道以上的道路	每小时 55 英里
出入管制公路 (收费公路和高速道路 (Turnpikes & Expressways))	每小时 55 英里
1 号公路 (Route 1) 和 495 号跨州公路 (Interstate 495)	每小时 65 英里

*注：在特拉华州法典第 21 篇中定义的有儿童的情况下。

限速

您驾驶车辆的速度不得超过此表中列出的速度 (请参阅第 2 节“驾驶证吊销和暂停”，关于特拉华州积分系统的处罚) 。

在紧急情况下，以下速度限制可能会发生变化。
驾驶员不得超出公布的限制。

如果上述任何速度限制在这种情况下不安全，则可以降低至较低的速度限制。在这种情况下，高速公路沿线可能会放置指示速度限制的标志。

最低速度

除非出于安全或遵守法律的需要，否则您驾驶机动车辆的速度不得过慢，以致干扰正常和合理的交通流量。

您必须遵守张贴的最低速度限制，除非天气或其他条件使其不安全。

速度标志

速度标志有两种类型：限速标志和建议（推荐）速度标志。限速标志是白色矩形背景上的黑色字母和数字，是法律允许的限制。小心速度标志为黄底黑字，通常显示在警告标志下方。部分高速公路沿线张贴了小心速度标志，警告您根据情况加速驾驶可能不安全。建议速度并不是具体的速度限制，但如果超过它并导致撞车，您可能被视为违反正常速度限制并可能被逮捕。

其他高速公路使用者

驾车者必须与行人、骑自行车者、摩托车手、动物骑手和驾驶人，以及驾驶农业、道路机械和建筑设备的人共用高速公路。所有高速公路使用者都必须遵守交通法规。这包括驾车者、行人和骑自行车者。

行人

2017年至2021年间，共有142名行人死亡。许多死亡是由于行人在夜间不穿反光衣服或携带灯、不按指定人行横道过马路或醉酒行人造成的。

注意：对于驾驶员来说，重要的是要注意周围的环境，如果行人在有标记或无标记的人行横道上主动过马路，就要停车。法律要求行人在人行道上安全站立或静止时要小心谨慎。

作为驾驶人的责任

- 注意沿路行走或过马路的行人。如有必要，轻轻敲击喇叭。鸣喇叭不能代替给行人让路。
- 驾驶员必须注意个人护理，并为需要使用手杖、拐杖、助行器、导盲犬/导盲犬、轮椅或电动滑板车的聋哑或身体残疾的行人让路。这些人可能难以检测迎面驶来的车辆，并且可能需要额外的时间才能过马路。
- 请勿穿越行人安全区或堵塞人行横道。

- 您必须给人行横道上的所有行人让路，并在必要时停车。
- 不要超越停下来的车辆，迫使行人穿过高速公路。
- 尤其要小心学校附近或住宅区的儿童。不要在学校区域超速。
- 在到达接送学童的校车之前，您必须始终停下来，除非您位于有四个或更多车道的分开的高速公路的另一侧。
- 在下车之前，您应该仔细监控交通状况。不要成为行人事故。
- 始终保持防御性驾驶。

作为行人的责任

- 如果有人行道，则必须走人行道一侧。
- 如果没有人行道，请尽可能远离道路，走在路肩上，同时留意迎面驶来的车辆。
- 夜间在街上行走时不携带灯或反光镜是违法的。如果可能，应穿浅色衣服。
- 您不得在酒精或药物的影响下在高速公路上行驶。
- 您不得站在高速公路上请求车辆或进行任何类型的业务。
- 仅在有人行横道处过马路和路肩。没有人行横道的地方，必须在路口过马路。如果没有交叉路口而必须过马路，请在检查两个方向是否有迎面而来的车辆后快速过马路。
- 使用时必须遵守行人“步行”和“禁止步行”信号。闪烁的“请勿行走”标志表示请勿进入十字路口。
- 在交叉路口穿过高速公路之前请小心转弯。
- 除非得到交通控制信号的许可，否则您不得斜穿过十字路口。

谁必须给行人让路

行人有先行权：

- 在交叉路口穿越高速公路时，绿色交通灯或步行信号灯是有利的。
- 在有标记或无标记的人行横道内过马路时。
- 当您在穿过小巷、门口或车道的人行道上时。
- 当您失明并与白手杖或导盲犬交叉时。

在下列情况下，行人必须让路：

- 在有标记的人行横道内或在无标记的人行横道以外的交叉路口穿越高速公路。
- 穿过有行人隧道或立交桥的道路时。

自行车

正如骑自行车的人有时喜欢提醒驾车者的那样，在汽车发明之前，特拉华州的公共道路上就有自行车，尽管道路上的汽车交通量激增，但尽管车辆数量增加，骑自行车的人仍不允许使用公共道路。您的合法使用权交通。事实上，骑自行车的人有权使用特拉华州的所有道路（限制通行的高速公路除外）。



特拉华州自行车友好法

1. 法律要求，如果驾驶车道太窄而无法与骑自行车的人共用，驾驶员必须变换车道（包括双黄线）。驾驶人在超车时必须给骑车人至少3英尺的空间。
2. 除非存在迫在眉睫的危险，否则驾车者不得向骑自行车的人鸣喇叭。
3. 只要安全允许，骑自行车的人应该在道路的右侧骑行。
4. 骑自行车的人现在可以在仔细寻找其他车辆后在停车标志处让行，不再需要停车。

自行车箱

自行车停车箱是位于十字路口车道顶部的指定区域，为骑自行车的人提供安全的转弯方式和明显的超前交通方式。自行车箱的好处包括提高骑车者的能见度，有助于避免与转弯车辆发生“右勾”碰撞，在主要十字路口的信号交叉口为骑车者提供优先权，并避免骑车者吸入废气。行人也可以从自行车箱中受益，因为它们可以减少车辆侵入人行横道。

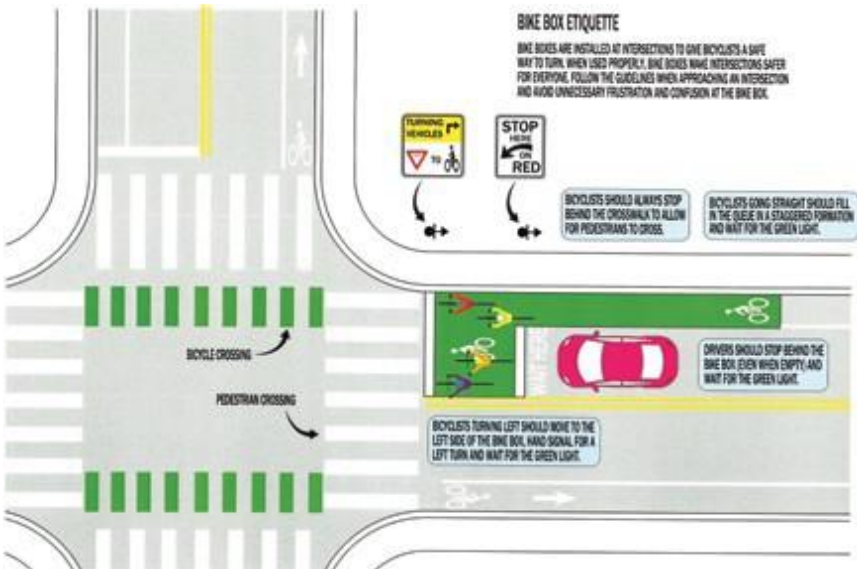

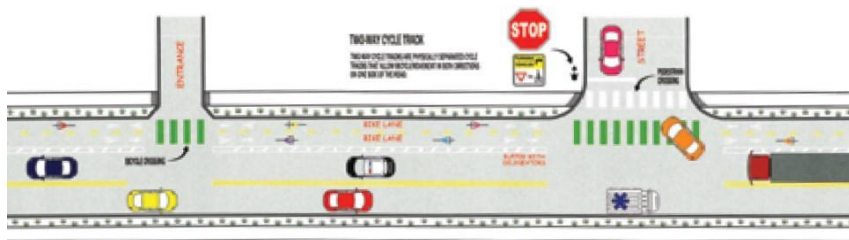

双向自行车道

双向自行车道是物理上独立的自行车道，允许自行车在道路的一侧双向行驶。双向自行车道可以由街道级受保护的自行车道组成，在自行车道和车道之间有停车道或其他障碍物。自行车道的好处在于，它们可以消除与车辆碰撞的风险和恐惧，同时提高舒适度和安全性，从而为骑车者提供空间和保护。自行车道对各种水平和年龄的骑车者都更有吸引力。

作为驾驶人的责任

在当地街道上低速行驶时，您可以像任何其他车辆一样安全合法地与自行车互动。然而，当高速行驶时，当车辆驶过太近时（特别是如果您驾驶卡车或公共汽车），气压可能会增大并导致骑自行车的人发生碰撞。

为了安全地超越自行车，特拉华州法律要求您完全变道，包括穿越双黄色中心线，如果您行驶的车道对于您驾驶的车辆和您想要的自行车来说太窄。超车以在车道内并排安全通过。在非常宽的行驶车道（对于车辆和自行车来说足够宽）的特殊情况下，法律允许您在不改变车道的情况下超越骑自行车的人，但您必须（a）这样做时减速并且（b）超过骑自行车的人。车辆和自行车之间必须始终保持至少3英尺的空间。

如果您行驶的道路只有两条车道，并且由于能见度不足和/或迎面而来的车辆而无法安全通行，请保持安全距离并等到安全后再通过。经过骑自行车的人后，请留出足够的空间，然后靠右停车。骑自行车的人的速度可能比您想象的要快。向骑自行车的人鸣喇叭是违法的，除非是在非常狭窄的范围内警告他们即将发生碰撞。

由于驾驶人看不到骑自行车的人，汽车/自行车事故经常发生。小心骑自行车的人，尤其是在进入道路或准备转弯时。十字路口对于汽车和骑自行车的人来说尤其危险。确保在左转或右转之前有足够的空间。不要只是为了在骑车人面前右转而超车。如有疑问，请等待。请注意，晚上可能更难看到自行车。

作为年轻骑自行车者的父母的责任

根据法律规定，如果孩子骑自行车时违反交通法规，父母（或监护人）可能要承担责任。作为父母，您有责任确保您的孩子准备好安全使用自行车，并且他/她了解并遵守交通法规。即使您的孩子（18岁以下）没有佩戴头盔，您也有责任。

您作为成人自行车手的要求

成年骑自行车者必须遵守四项重要规则才能安全地与车辆互动。

1. 控制您的自行车：确保您在进入交通之前已经掌握了自行车控制技能。它直线行驶、转弯和停止平稳。
2. 当心机动车交通（尤其是在十字路口）：最严重和致命的自行车事故发生在十字路口。做好在十字路口让路的准备（即使您认为自己拥有通行权）。
3. 脱颖而出：提高能见度有助于保护道路上的驾驶员。晚上，请始终佩戴自行车必备的白色车头灯和红色后反光镜。红色尾灯和额外的反光镜也有帮助。
4. 可预测性：以可预测的方式骑自行车对于道路安全至关重要。这意味着在没有逆流的情况下行驶。在足够的时间内清楚地传达您的意图。选择不与交通方向相反的行驶路线以避免危险。使用手势提醒其他车辆您的意图。（参见第5节——沟通）

特拉华州的骑自行车者有以下附加交通规则：

- 如果您在非典型且异常宽的车道（足以让自行车和汽车安全并排行驶的车道）骑自行车，则必须在车道的右侧骑行，以允许汽车通过左边。无需变道（只要您认为安全）
- 除非您有从500英尺处可见的白色前灯、从600英尺处可见的红色后反光镜、从600英尺处任一侧可见的反光材料或从500英尺处两侧可见的灯光灯，否则不得在夜间驾驶。推荐尾灯。
- 骑自行车时，一定要坐在或跨坐在固定的座位上。
- 如果自行车不是为载客而设计的，那么它就不能载客。
- 在高速公路上，不要紧贴车辆。
- 您不得在高速公路上驾驶车辆。
- 骑自行车时始终至少一只手放在车把上。
- 在人行道和人行横道上，必须给行人让路，并在通行前发出信号。
- 您不应佩戴遮盖双耳的耳机。

- 所有18岁以下的人都必须佩戴正确安装且固定的自行车头盔。

停止标志

您必须在与主要道路（三车道或更多车道）交叉路口的任何停车标志处停车。或者如果您的车停在您正在接近的停车标志处；或者如果在交通拥堵时为了您的安全有必要。在控制小路交叉口的停车标志处，如果接近标志上没有停止的车辆，则该停车标志可被视为让行标志。减速，给所有车辆让路，并处于或接近十字路口，小心转弯或穿过路口，不要停车。

共享车道标志

共享车道标记可以帮助骑车者进行横向定位，鼓励驾车者安全地超越骑车者，减少骑车者被误导，并提醒骑车者和骑车者可以合法使用车道。可在某些道路上使用汽车。



与摩托车共享道路

街道和高速公路上出现的各种骑手和两轮车辆证明了摩托车运动的日益普及。摩托车事故统计数据 displays，很大一部分事故涉及经验不足的骑手。

全国所有摩托车事故中近一半涉及另一辆机动车辆。在摩托车事故中，驾驶人经常说他们从未见过摩托车。在特拉华州，2021年有24人因摩托车死亡，2020年有14人死亡。2015年至2020年五年间，共发生摩托车伤害事故955起。2015年至2019年四年间，共发生摩托车相关伤害事故932起。始终注意并经常检查您的盲点，以确保没有摩托车手。在十字路口转弯以及驶离小路或车道时要特别小心摩托车。

摩托车手在公共道路上与其他高速公路使用者享有相同的权利和责任。虽然从法律上讲每个人都必须遵守相同的交通法规，但您需要注意一些特殊情况 and 条件，以便您可以安全地与选择使用两轮而不是四轮的人共享道路。

为什么了解摩托车及其操作方式如此重要？主要是因为摩托车在交通中不容易被识别。摩托车仅约2英尺宽，而汽车则为5至6英尺宽。即使它们是可见的，一些驾驶者也很难确定摩托车手的距离有多远。

最后，即使通过观察摩托车正确判断距离，有些驾驶员也无法判断摩托车的行驶速度。密切关注这个特殊的感知问题以及摩托车手对某些情况的反应可以帮助您避免在交通中与摩托车手发生碰撞。以下是您和摩托车手应特别注意的一些具体情况。

在导致机动车辆/骑自行车者受伤的事故中，很大一部分是在迎面而来的摩托车手面前左转造成的。看不到摩托车手的问题是双重的。驾车者可能无法在交通中发现骑自行车的人，或者驾驶人可能无法判断迎面而来的摩托车的速度。正确的做法是再看再看。左转前，检查摩托车并检查其速度。

大多数摩托车上的转向灯不会自动取消。有时骑手可能会忘记关闭信号灯。在摩托车手前面转弯之前，请确保驾驶员正在改变方向，并且不会在忘记转向灯仍在闪烁的情况下直行。

当行驶速度低于40英里/小时，跟在摩托车手后面的距离应计为2秒；当行驶速度高于40英里/小时，应计为4秒。跟得太近会使骑车人紧张并分散骑车人对前方道路和交通的注意力。摩托车可以停车得更快，因此请与它们保持安全距离。当道路湿滑或潮湿时，请增加跟车距离。

车道使用对于摩托车手来说非常重要。摩托车与所有其他车辆的车道总宽度相同。经验丰富的摩托车手会不断改变车道内的位置，以最大限度地提高视线和能见度，并补偿道路上或附近的物体。即使车道很宽并且骑车人向一侧行驶很远，也不要与摩托车在同一车道上行驶。这不仅违法，而且非常危险。

恶劣的天气和湿滑的路面对摩托车来说可能是一个大问题。下雨天或路面湿滑时，让摩托车驾驶员保持更远的跟车距离。经验丰富的摩托车骑手在这些情况下会放慢速度。请记住，摩托车只有两个轮子，而不是四个轮子。此外，还要注意雨水和潮湿表面引起的眩光问题，尤其是在夜间。即使在最好的情况下，也很容易错过摩托车及其乘客。与在封闭的车辆中相比，雨、风、灰尘和烟雾更容易影响骑行者的视力。骑自行车的人的面罩、挡风玻璃或护目镜很有帮助，但在这些条件下，并非所有视力限制都可以完全克服。

侧风对摩托车手来说可能很危险。在有风的情况下，摩托车实际上可以移出行驶车道。需要注意的区域是开阔、长长的高速公路和桥梁。众所周知，快速移动的重型卡车会产生阵风，可能会吓到摩托车手，并且在某些情况下，实际上会将摩托车手从他们的行驶路线上吹走。注意摩托车速度或方向的突然变化。

通常不会影响其他车辆的路面和道路上的物体可能会给骑自行车的人带来问题。砾石、碎片、路面接缝、小动物，甚至井盖都可以改变摩托车手的速度或方向。

铁路道口可能崎岖不平，也可能以一定角度穿过道路。骑手可以减速或改变方向以正面穿过赛道。骑自行车的人可以从座位上站起来，以缓冲崎岖路面的影响。

金属或格子桥给摩托车前轮胎带来比汽车更不稳定的感觉。这种摇摆感可能会导致缺乏经验的摩托车手快速改变方向或减速。

摩托车驾驶和执照审批

如果您未满18岁，您必须参加并通过特拉华州摩托车骑手教育计划。

有关如何将摩托车保修添加到您的驾驶执照、您需要什么设备以及如何安全操作的详细信息，请参阅机动车辆部每个办公室的单独手册（地址见封底外侧）。另请参阅本手册第2部分中的保修信息。

骑摩托车时，您和您的乘客必须始终携带经认可的安全眼镜和经认可的头盔。如果您持学习许可证（包括路考）驾驶且未满19岁，则必须佩戴此设备。

任何获得摩托车新批准的人，或与新批准人员一起骑行的人，法律要求在新批准人员获得批准后的头两年内佩戴头盔和安全眼镜。任何不遵守本法并在本州道路上骑乘或骑摩托车的人都可能面临民事处罚或评估。

摩托车和三轮车

以下是您合法、安全、愉快地操作轻便摩托车和出行装置所需了解的一些信息。

- 轻便摩托车和三轮车不能在州际公路和限制通行的高速公路上行驶，不能在现行铁路的路权上行驶，也不能在指定为没有辅助电机的自行车使用的路线上行驶。关掉
- 如果没有有效的驾驶执照，您不能合法驾驶轻便摩托车或在公共道路上绊倒。
- 轻便摩托车和行程必须按照机动车辆部通过的规定进行登记。注册和重新注册期限为三年，费用为5.00美元。
- 轻便摩托车和三轮车必须配备前灯和尾灯以及至少100英尺距离处可以听到的铃声或装置。
- 重要的是要尽可能远地观察交通情况，并为突然停车、在十字路口向左或向右
- 驶来的车辆以及驶离路边的车辆做好准备。
- 建议任何驾驶或骑轻便摩托车或三轮车的人佩戴安全头盔并穿着明亮的反光衣服。

非公路车辆

全州范围内都要求非公路车辆（OHV）注册。登记申请可以在任何机动车辆办公室办理（地址见封底）。申请人必须有OHV描述（制造商、年份、序列号），并且必须年满18岁。注册费为3年6.00美元。

OHV不能在公共街道或高速公路上运行，在私人财产上运行之前需要获得车主的许可。驾驶员和所有乘客必须佩戴下巴带的安全帽。

所有OHV都必须配备制动器或类似装置来控制车辆。所有OHV都必须配备消声器，可将噪音水平降低高达60%。

动物骑手和动物驾驶员

作为高速公路上的动物驾驶员或动物拉动车辆的驾驶员，您基本上拥有机动车辆驾驶员的所有权利和义务，除非法律可能不适用。



农用拖拉机和设备、道路机械和建筑设备

就本节而言，作为该拖拉机或其他自行式设备的驾驶员，无论是否运输其他车辆或机械或设备，您都拥有其他机动车辆的所有权利和义务：高速公路。有关高速公路登记、尺寸、重量和运营的更详细的特殊法律和法规，请参见各部门办公室提供的补充材料（地址见封底外侧）。

哪些人不宜使用高速公路

迷你自行车、卡丁车、高尔夫球车、越野车、电动滑板车、雪地摩托或其他未经该部门许可的全地形车辆不得在高速公路上运营。（为了将其与摩托车区分开，请参阅迷你自行车的定义。）

缓慢行驶的车辆

农用拖拉机和缓慢行驶的车辆有时会贴有“缓慢行驶的车辆”标志——三角形、荧光和反光橙色标记——以警告接近的驾车者。如果您看到此标志，请立即减速并小心行驶。



与卡车共用道路

无论您是与汽车、卡车、公共汽车还是其他大型车辆共用道路，遵守交通法规、遵守道路规则并采取防御性驾驶以确保安全非常重要。与卡车共用道路有什么特殊规则吗？是的！以下是专业卡车驾驶人的一些建议。

经过

超越卡车时，首先检查前方和后方，只有在畅通且处于合法超车区域的情况下才进入超车道。如有必要，请闪烁前灯，特别是在晚上，以提醒卡车驾驶人您正在经过。

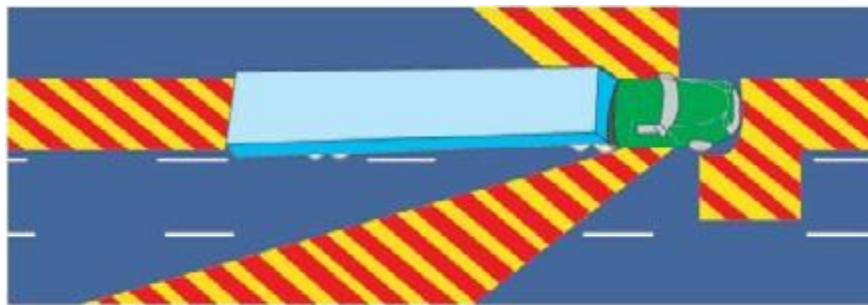

在平坦的高速公路上，超过卡车的时间比小汽车要长3至5秒。卡车在升级后通常会减速，使其比汽车更容易通过。在下坡时，您可能需要提高速度，因为卡车的动力会使其行驶得更快。

尽快完成通行证，不要停留在其他车辆旁边。

通过后，如果驾驶员闪灯，则表明已确定倒车。仅当您可以从后视镜中看到卡车前部时才倒车。超越卡车后保持速度。

当卡车经过时，您可以通过留在车道的错误一侧来帮助卡车驾驶人。稍微放慢速度可以让卡车驾驶人驾驶更轻松。在任何情况下，当卡车经过时，您都不应加快速度。超车后，卡车驾驶人会发出信号，让您知道卡车将返回您的车道。

如果遇到对面驶来的卡车，请尽可能靠侧行驶，以避免侧面碰撞并减少两车之间的空气湍流。请记住，湍流会将车辆推开。它不会把它们吸在一起。靠近卡车——无区域
由于其尺寸，卡车的停车时间通常比汽车稍长。

如果您靠近卡车，请尽量避开“盲点”（也称为“禁区”），如此处所述。

高速公路安全的关键：了解禁区

禁区表示卡车周围可能发生碰撞的危险区域。

- **超车**——如果车辆超车后太快切入，然后突然减速，卡车驾驶人几乎没有时间或空间进行补偿。较大的车辆需要更长的时间才能通过，因此在通过时要保持一致的速度，并在继续行驶之前检查后视镜中是否可以看到卡车的驾驶员座位。
- **倒车**——当卡车倒车时，您可能需要暂时拉开距离才能准确地操纵拖车。切勿从正在倒车的卡车后面近距离驶过。请记住，大多数拖车的宽度为8.5英尺，因此突然出现在拖车和装载空间之间的物体可以完全隐藏。因此，如果您尝试从卡车后面经过，您就会将自己和卡车驾驶人置于禁区。
- **后方盲点**——与汽车不同，卡车的正后方有很深的盲点。避免在这个禁区被跟踪。卡车驾驶人在这个位置看不到您的车辆，并且您对交通流的视野会严重减少。如果您跟得太近，就会大大增加与卡车追尾的机会。您的车辆与卡车之间至少保持4秒的间隔。请记住，您也无法预见未来，如果您紧随其后，请提前计划。

- **侧面盲点**——卡车两侧的盲点比乘用车大得多。如果您在这些盲点（禁区）行驶一段时间，卡车驾驶人将看不到您。如果商业驾驶人出于任何原因需要快速变道，则可能会与禁区内的车辆发生严重碰撞。
- **大转弯**——卡车驾驶人有时需要左大转弯才能安全地右转。他们看不到紧随其后的汽车。直接从商用车辆和路缘或路肩之间切入会增加发生碰撞的可能性。

倒车相撞

66%的商用车事故发生在倒车时。因此，不要试图从准备倒车的卡车后面穿过。卡车驾驶人通常别无选择，只能暂时封锁道路，准备将卡车驶离道路并进入装货区。正是在这里，一些驾驶人和行人会尝试从卡车后面经过，而不等待卡车完成其动作几秒钟。当紧随卡车后方通过时，驾驶员或行人可能会进入卡车的盲点并导致撞车。

举报商业安全违规行为

要举报涉及危险材料、乘客或家居用品运输的可能商业安全违规行为，请致电1-888-DOT-SAFT(368-7238)，周一至周五上午9:00至下午7:00（美国东部时间），或<http://nccdb.fmcsa.dot.gov/>。

第5节

驾驶技巧和安全提示

没有一本驾驶手册可以教您如何驾驶车辆或如何成为一名安全驾驶员。驾驶需要的技能只能通过教育和实践来获得。以下提供一些基本的驾驶信息。

开车前

您和公众的安全很大程度上取决于您在开车前所做的事情，例如调整座椅和后视镜、使用安全带、检查车辆、保持清晰的视野以及固定车内和车外的物品。

旅行计划

有一些方法可以帮助您降低驾驶成本。首先确定您的总体运输需求。决定每次旅行是否都需要它。如果是这样，有时您可能不需要自己开车。您可以与其他人一起乘车，或者如果可能的话，使用公共交通工具。

延长汽车寿命并节省燃油的最佳方法是尽可能少使用汽车。规划您的行程可以让您的生活更轻松，并节省您的驾驶时间。

- 如果可能，请使用公共交通工具。(800-652-DART)
www.dartfirststate.com。
- 避免在交通高峰时段驾驶。这样做会对您和您的车辆造成额外的磨损。
- 如果可能的话，拼车或共享车辆。(888-743-3628)
www.ridesharedelaware.org。
- 计划并组合您的旅行。列出您需要的东西和您要去的地方。在一次旅行中尽可能多地参观一些地方。减少必须去的地方的数量。这减少了所需的行程次数。
- 提前打电话确保您有任何需要或需要携带的东西。

这减少了道路上的交通量，降低了出行成本，并节省了时间和精力。

检查车辆

您驾驶的安全程度从您驾驶的车辆开始。驾驶员有责任确保他们驾驶的车辆可以安全操作。状况不佳的车辆不安全，并且比维护车辆的运营成本更高。它可能会发生故障或崩溃。如果您的车辆状况不佳，在紧急情况下您可能无法下车。一辆状况良好的车辆可以在您需要时为您提供额外的安全保障，而且您永远不知道什么时候会需要它。



对于定期维护，您应该遵循车辆用户手册。有些可以自己完成，有些必须由合格的机械师完成。一些简单的检查可以帮助防止路上出现问题。

制动系统——只有制动器才能使车辆停止。如果工作不正常，这是非常危险的。如果它似乎工作不正常，发出很大的噪音，听起来很奇怪，或者制动踏板掉到地板上，请机械师检查。

灯——确保转向灯、刹车灯、尾灯和头灯正常工作。这些必须从车外检查。刹车灯让其他道路使用者知道您正在停车，转向灯让您知道您正在转弯。

未对准的车头灯可能会照亮对驾驶员不利的地方，并可能导致其他驾驶员失明。如果您在夜间看东西有困难，或者其他驾驶人持续闪烁车头灯，请让机械师检查您的车头灯。

挡风玻璃和雨刷器——损坏的玻璃更容易在轻微碰撞或有物体撞击挡风玻璃时破裂。更换损坏的挡风玻璃。

挡风玻璃刮水器可防止雨雪到达挡风玻璃。有些车辆还配备了后窗和前灯雨刷。确保所有雨刮器都处于良好的工作状态。如果刀片不能很好地除水，请更换刀片。

轮胎——磨损或磨平的轮胎会增加停车距离，并在道路潮湿时使转弯更加困难。轮胎不平衡和气压低会加速轮胎磨损，降低燃油经济性，并使车辆难以操纵和停车。如果车辆跳跃、方向盘摆动或车辆向一侧拉动，请让机械师进行检查。

磨损的轮胎会导致“滑水”并增加爆胎的可能性。轮胎冷时用气压表检查轮胎压力。检查车辆的用户手册或轮胎侧壁是否有适当的气压。

用硬币检查胎面。首先将一便士粘在胎面“头”上。如果胎面至少未达到阿部的头部，则轮胎不安全，应更换。

转向系统——如果转向不能正常工作，就很难控制您想要行驶的方向。如果第一次转动方向盘时车辆难以转向或不转向，请机械师检查转向系统。

悬架系统——悬架有助于控制车辆并在各种路面上提供舒适的乘坐体验。如果车辆在碰撞或停车后弹跳很大或难以控制，则可能需要新的减震器或其他悬架部件。请您的机械师检查一下。

排气系统——排气系统可降低发动机噪音，冷却发动机运转时产生的热气体，并将其移至车辆后部。泄漏的废气可能会在很短的时间内让您在车内丧命。切勿在封闭的车库内运行电机。如果长时间坐在机动车内，请打开车窗。

有些排气泄漏很容易听到，但大多数则不然。这就是为什么定期检查排气系统很重要。

发动机压缩系统——未安装发动机压缩制动系统的商用车辆不得在高速公路上行驶。这包括您居住的地方。例外情况是车辆配备了连续运行的消声器，该消声器根据制造商的规格正常运行并防止噪音过大。

发动机——如果发动机工作不正常，可能无法启动或失去正常驾驶和紧急情况所需的动力，燃油效率较低，污染空气，并且可能导致车辆在道路上熄火，给驾驶员和交通带来问题。原因检查时，请遵循车辆用户手册中推荐的程序。

未锚定的物体——不要将移动的物体放置在车内，如果车辆突然停止或碰撞，这些物体可能会撞到人。请勿在车内地板上放置任何可能在制动踏板下方滚动并阻止车辆停止的物品。

喇叭——喇叭对于安全来说似乎并不那么重要，但它可以作为警告装置挽救人的生命。仅在需要用警报提醒他人时使用。

固定负载

在没有固定负载的情况下驾驶是极其危险的。必须固定负载，使其不会以任何方式滑动、坠落、漂移或飘浮在空中。

一个20磅重的物体以每小时55英里的速度行驶，撞击时会产生1,000磅的力。以下

是正确固定负载的六个简单步骤。

1. 用绳索、网或带绑住负载。
2. 将大型物体直接绑在车辆或拖车上。
3. 用坚固的筛子或网覆盖整个负载。
4. 避免过度负载。
5. 务必仔细检查负载是否牢固固定。
6. 想象一下您所爱的人就坐在您身后的车上，并确保您的负载安全。

访问www.secureyourload.com了解更多信息

擦玻璃

驾驶员能够透过车窗、挡风玻璃和后视镜看得清楚非常重要。

以下这些是建议。

- 保持挡风玻璃清洁。明亮的阳光或车头灯照射在肮脏的挡风玻璃上会导致视线变得困难。携带液体清洁剂和纸巾或布巾，以便在需要时清洁挡风玻璃。
- 保留一整瓶窗户清洁剂。在温度可能降至冰点以下的区域使用防冻清洁剂。
- 保持车窗内部清洁，尤其是当有人在车内吸烟时。吸烟会导致玻璃内部形成一层薄膜。
- 开车前清除所有车窗上的雪、冰或霜。前、后、左、右

清洁正面、侧面和背面。

- 请勿在后视镜上悬挂任何物品或在挡风玻璃上贴花。他们会挡住您的视线。
- 保持前灯、倒车灯、刹车和尾灯清洁。镜头上积聚的灰尘会使光线减少50%。

座椅和后视镜调节

开车前您应该经常检查您的座椅和后视镜。出发前调整好座椅和后视镜。

- 调整座椅高度以获得良好的道路视野。如有必要，请使用座垫。不要将座椅向前移动得太远，以免您无法轻松操纵。座椅的位置应距方向盘约12英寸。
- 调整后视镜和侧镜。您必须能够通过后视镜看到后窗外，并且必须能够通过后视镜看到侧窗外。调整后视镜的最佳方法是将其设置为当稍微向前倾斜时您只能看到车辆的侧面。
- 如果您有日间/夜视镜，请确保将其设置为适合您一天中驾驶的时间。
- 头枕旨在防止从后面受到撞击时造成颈部扭伤。应调整头枕使其接触后脑勺。



如何使用安全带

出发前务必正确系好安全带，并确保所有乘客都佩戴安全带或儿童约束装置。特拉华州法律要求所有汽车乘客都必须系安全带。目前的统计数据显示，超过90%的特拉华州居民都系了安全带。

如果执法人员发现车内不受约束或约束不当的乘员，可以拦截车辆。如果肩带放置在手臂下方或后方，可能会导致严重伤害。由于这不被视为正确使用安全带，因此您可能会被开罚单。

您和您的乘客佩戴安全带非常重要。研究表明，这样做可以降低车祸中死亡或重伤的几率。

仅系安全带就可以将这种情况减少近一半。

只系单带就大大降低了防护能力。如果您有自动肩带，则腰带也必须扣上。否则，一旦发生碰撞，它可能会从安全带上滑落，导致受伤或死亡。致命的车祸可能以任何速度发生。

安全带不仅可以防止驾驶员被抛出车外而受伤，而且还有助于保持对车辆的控制。如果从侧面受到撞击或进行快速转向，力可能会将您推向一侧。除非您坐在驾驶座上，否则您无法控制车辆。

即使车辆配备了安全气囊，也必须系好安全带。安全气囊可有效防止您撞上方向盘、仪表板或挡风玻璃，但在侧面或后面碰撞或车辆翻滚时无法提供保护。在这些情况下，安全气囊无法让驾驶员保持在驾驶座上。安全带和安全气囊旨在协同工作，在配备安全气囊的车辆中，不使用安全带可能会导致受伤。

使用儿童安全装置

特拉华州法律要求所有8岁以下或体重不足66磅的儿童必须正确固定在儿童安全座椅或加高座椅上。此外，所有8岁及以上或体重满66磅的儿童必须用安全带妥善固定。这是一项基本的执行法，这意味着如果警察发现车内有未被正确约束的儿童，他们可以拦截车辆。12岁以下或身高不足65英寸的儿童不能坐在配备前排乘客安全气囊的车辆前排座椅上。

某些例外情况请参考《特拉华州法典》第21章第4803(b)(1)和(2)条。



适当约束儿童

美国国家公路交通安全管理局（NHTSA）和美国儿科学会（AAP）建议采取以下措施来安全地将儿童固定在汽车座椅上：

出生至12个月：1岁以下的儿童必须始终乘坐后向式儿童座椅。后向汽车座椅种类多样：婴儿座椅仅在面朝后时可用。可转换型和多功能汽车座椅通常对后向位置有较高的高度和重量限制，让您能够延长孩子后向使用的时间。

1-3岁：让您的孩子尽可能保持后向姿势。这是保证他们安全的最好方法。您的孩子必须坐在后向汽车座椅上，直到达到儿童座椅制造商规定的最大身高或体重限制。当后向式儿童座椅达到其尺寸限制时，您的孩子就可以使用安全带和绑带乘坐前向式汽车安全座椅了。

4-7岁：4-7岁的孩子请坐在前向式汽车安全座椅上，并系上安全带和绑带，直到他们达到儿童座椅制造商规定的最大身高或体重限制。当体型超过配备绑带的前向汽车座椅尺寸时，就使用该加高座椅了，但仍需坐在后排。

8-12岁：8-12岁的儿童请坐在增高座椅上，直到他们足够大，可以正确扣好安全带。为了使安全带正确贴合，腰带必须紧贴大腿上部，而不是腹部。肩带必须紧贴肩膀和胸部，而不是穿过颈部或脸部。



당신의 자녀는 올바른 좌석에 자리하고 있습니까?



SAFERCAR.GOV/THERIGHTSEAT



其他提示：

- 请勿将后向座椅发放置在前排装有安全气囊的座位上。
- 肩带应紧密贴合，当您尝试在孩子的锁骨处捏住肩带时，肩带不应有剩余部分。
- 胸部夹扣应与孩子的腋窝齐平。
- 尽可能将儿童安全座椅安排在后座中央，这是最安全的位置。
- 切勿让孩子坐在您的腿上。30英里/小时的碰撞中，一个10磅重的婴儿会产生300磅的冲击力，任何人都无法承受。对他们来说最安全的地方是合适的儿童安全座椅。
- 请务必阅读车主手册和儿童安全装置随附的说明。

阅读并理解车辆的用户手册以及儿童安全装置随附的说明非常重要。装置在车内的位置、朝向（前向或后向）以及是放在前排或后排座椅，可能会决定您的孩子是否会在轻微的撞击或碰撞中受伤。儿童相对于车辆安全气囊的位置对于儿童安全也非常重要。正确佩戴和使用夹扣、安全带和带扣可以防止严重受伤。

特拉华州公路安全部门提供免费的儿童安全座椅检查服务。联邦认证的儿童乘客安全技术人员将检查您的座椅是否有被召回情况以及安装是否正确。他们为需要正确安装座椅的父母、祖父母和儿童保育人员提供一对一的帮助等。欲了解更多信息，请访问我们的网站：<https://ohs.delaware.gov/carseat.shtml>。

公路安全部门在多佛和威尔明顿的汽车管理局（DMV）设有儿童安全座椅安装站。苏塞克斯县在刘易斯1号公路南侧的特拉华州警察第7营设有一个额外的安装站。安装站全年开放，家长可在此检查儿童安全座椅。需要预约。多佛和威尔明顿的开放时间为周二和周四上午9点至下午1点，周三下午4点至晚上8点。第7营的开放时间根据需要进行安排。请致电302-744-2749在多佛或刘易斯进行预订。如需在威尔明顿预订，请致电302-434-3234。开放时间可能会有所不同因此家长必须通过电话预约。

警告！炎热天气时，切勿让儿童或动物无人看管。

在炎热的夏季，车内可能会变得非常热。一项研究表明，如果车窗打开，外界温度为94度，车内温度在30分钟内可达122度，一小时内可达132度。

避免不必要的悲剧，并确保没有将小孩或动物留在炎热的车内无人看管。

误传

有些人对于安全带的使用仍然存在“错误观念”。例如，

“如果你系了安全带，你可能会被困在车里。”解开安全带只需要不到一秒钟的时间。车辆起火或沉入深水中并困住驾驶员的事故很少发生。即便如此，系好安全带也能防止被撞晕。如果你保持清醒，逃生的机会就会更大。

“长途旅行时需要系安全带，但在城里开车时就不需要了。”一半以上的交通死亡事故发生在离家25英里范围内。其中许多事故发生在时速低于45英里/小时的道路上。

“有些人在车祸中被甩出车外，但几乎毫发无伤。”如果您留在车内，您在车祸中幸存的机会要大得多。安全带可以防止您被甩出车外，进而遭受另一辆车的撞击。留在车内绝对可以减少伤害。



“如果我从侧面被撞，被甩到车的另一边更安全，因为离撞击点更远。”如果车辆从侧面发生碰撞，会向侧面移动。车内所有未固定的物体（包括乘客）都会有效地滑向撞击点，而不是远离撞击点。

“低速时，我可以自己撑住。”即使速度低至25英里/小时，正面碰撞的力量也相当于全速踩自行车撞上砖墙或从三层楼跳到人行道上。没有人能为此做好准备。

交通停车期间个人的宪法权利和其他合法权利

《11 Del. C. §1902》要求个人提供姓名、地址以及在道路上驾驶的原因和目的地的描述。同样，如果执法人员要求，车内乘客必须提供信息和/或下车。个人可以要求执法人员表明自己和雇用他的机构的身份信息。

如果执法人员经同意，或者执法人员有合理怀疑，或者作为被拖车库存评估的一部分，则可以现场搜查个人的车辆。在道路调查期间您无权请律师。但后续程序可使用这一权利。

有关执法人员讯问和拘留、身份证明及不遵守规定的后果的法律规定

没有驾驶执照，任何人都不能在本州的公共道路或高速公路上驾驶机动车辆。未能获得适当的执照或批准可能至少会导致罚款或丧失驾驶特权。任何未能出示身份证明或未能向执法人员满意地解释其行为的人可能会被拘留并接受进一步的询问和调查。拘留并不意味着这个人被逮捕。拘留期（不超过两小时）结束后，该人要么被释放，要么被逮捕并被指控犯罪。参见《11 Del. C.§1902》，《21 Del. C.§2701》和《21 Del. C.§2721》。

执法人员在一般情况下与交通拦截时的角色和程序

执法人员通过发出视觉或听觉信号（例如使用紧急灯或警报器）来启动交通拦截。执法人员可能会从驾驶员或前排乘客一侧接近您的车辆，表明自己及其机构的身份，并说明交通拦截的原因。通常，执法人员会询问司机是否有任何违反交通规则的理由。

驾驶机动车是一种特权，而不是权利。为了遵守法律，驾驶员及其驾驶的车辆都必须满足某些要求。执法人员的职责之一是执行这些安全要求。他们会要求您提供驾驶执照、保险证明和车辆登记证明。该执法人员可能会向您一系列问题。他可以返回自己的车辆进行调查。除非执法人员另有指示，您和您的乘客必须始终留在车内。

当您被执法部门拦下时该怎么办以及会发生什么

执法人员因发现交通违规行为或正在进行警方调查而发出交通截停令。被执法人员拦下可能会是一次很紧张的经历，但知道在拦下时该怎么做将有助于确保您的安全、其他司机的安全以及警察的安全。如果您看到身后有紧急灯，请保持冷静，打开转向灯，并尽快安全地将车辆停到路边。为紧急车辆让道时，应尽可能靠右行驶。关闭引擎和收音机并留在车内，除非执法人员指示您下车。双手放在方向盘上，使其易于观察。请乘客保持冷静，并留在车内，双手放在视线范围内。请全神贯注地听取执法人员的指示。您或您的任何一位乘客都不得使用手机或其他移动设备。请勿突然移动或寻找驾驶执照或车辆文件——等待警察的指示。如果您的车内有武器，请在第一次接触时告知执法人员。若是晚上，执法人员可能会在您停下时用聚光灯直射您的车辆。

为了确保能见度，请在停车后立即打开车内灯，以便执法人员看清您车内的情况。执法人员通常会解释他们拦住您的原因，并可能会询问有关您的旅行计划的问题。如果执法人员没有穿着制服，他们会向您出示执法证书，或者您可以要求他们出示执法证书。请遵循执法人员向您或您的乘客做出的任何指示。他们可能会要求查看您的驾驶执照、保险单或车辆登记证。如果文件够不到，请在取出之前告诉执法人员文件所在的位置。如果您有任何疑问，请礼貌地要求澄清。如果执法人员要求您下车，请安全地远离交通，将双手放在显眼的地方。当执法人员与您交谈完毕后，他们可能会向您发出警告或交通罚单，可能会包括罚款。执法人员通常会解释他们正在采取的行动。如果您有任何疑问，请礼貌地向工作人员询问。如果您不同意警察开出交通罚单的决定，请勿与执法人员争论而拖延时间。如果您想对罚单提出异议，您将有机会在法庭上解释您的观点。接受交通罚单并不意味着您认罪。如果您认为执法人员行为不当，请及时记录其行为并及时向其机构报告。执法人员和执法机构的姓名可能会列在罚单上，或者您可以要求警察提供此信息。执行交通法规是改变不安全驾驶行为和减少事故的有效工具。如果您收到交通违规警告或罚单，目的是为了遏制违法和/或危险行为。所有相关方之间的良好沟通可以使交通拦截对所有相关人员来说都是安全的体验。

如何以及在何处向执法官员提出表扬或投诉

您应通过该执法人员所在机构确定的方式联系该机构。大多数机构都有提供一个包含联系信息的网站。

执法部门的目标是保护公众并以确保停车过程中所有人的安全为宗旨实施交通截停。与执法部门合作是确保您和他人的安全在拦截期间不受威胁的最佳方式。

基本驾驶

起步

请查看您的车主手册，了解车辆的最佳起步方式。启动车辆前确保已拉起手刹。如果您的车辆是手动挡汽车，则必须确保未挂任何档位，在某些车辆中，您需要踩下离合器。对于自动挡车辆，必须将换挡杆置于“停车”档位。

加速

逐渐平稳地加速。试图过快起步可能会导致驱动轮打滑，尤其是在湿滑的路面上，进而导致车辆打滑。对于手动挡车辆，要练习使用离合器和油门，以避免在换挡时转速过高或发动机熄火。

转向

双手应放于方向盘的两侧（例如，左手位于8点钟至10点钟方向之间，右手位于方向盘的2点钟至4点钟方向之间）。

该位置很舒服，这样在高速公路上您可以转弯时不用松开方向盘。

不仅要观察车辆前方的道路，还要观察远处及道路两侧的情况。在到达道路之前了解您要转向的道路的交通状况。这样，您会有足够的时间平稳、安全地进行转向。

急转弯时，使用“两手交替”技术转动方向盘。转弯完成后，用手使方向盘恢复直行。方向盘从手中滑出可能会很危险。



超速

避免超速的最佳方法是了解您的行驶速度。经常检查你的车速表。人们不善于判断自己的行驶速度。很容易就开得比你想象的要快得多。尤其是在驶离高速公路进入行驶速度慢得多的地方道路时。

遵循限速标志。他们是为了您的安全而设立的。



停车

保持警觉，以便提前知道何时需要停车。突然停车很危险，通常表明驾驶员没有集中注意力。急刹车可能会导致车辆打滑和失控。这也使得你后面的司机更难在不撞车的情况下停下来。

尽量通过提前观察路况来避免急刹车。当您减速或变道时，您可能根本不必停车，或者当您停车时，您可以更加平稳、安全地停车。

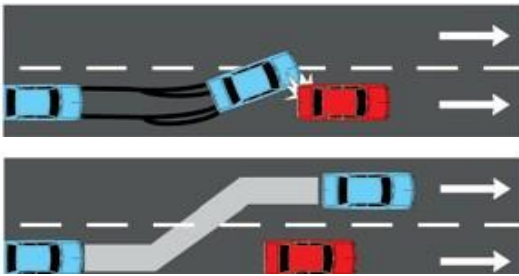

在没有防抱死制动系统的情况下，所有车轮在紧急情况或湿滑条件下都会被锁定。汽车打滑并失控。

防抱死制动系统使车轮在紧急情况或湿滑条件下不会抱死。汽车保持稳定且可操控。

刹车

新型汽车和卡车配备了防抱死制动系统(ABS)，可在紧急情况或湿滑条件下防止车辆车轮抱死并打滑。若配有ABS系统，必须尽可能用力制动，必要时转向以避免碰撞。如果没有ABS系统，您必须尽可能用力制动，但要避免车轮锁死。

良好视觉

您开车时所做的大部分事情都依赖于您的视觉。要成为一名优秀的驾驶员，您需要看得清楚。导致事故的最大原因是看不到发生了什么。查看前方、车辆侧面和后方，警惕意外情况。夜间或其他能见度较差的时间必须使用前灯。

您必须对周围发生的事情保持警惕。许多车祸都是由于驾驶员驾驶时注意力不够集中造成的。在任何情况下，视线离开路面的时间都不要超过几秒钟。如果您需要查看地图，请先安全停车，然后再查看地图。不要试图在行车过程中看地图。

特拉华州的执法机构

将全力出动，制止并向那些每天都轻率地危及我们生命的人
并进行罚款并开出罚单。

以下是您也可以帮助我们方法。

1. 保持冷静
2. 不要把交通问题与个人情绪挂钩
3. 不要与激进司机有眼神接触
4. 不要挑战他们
5. 远离分心的司机

此外，您还可以用手机举报激进驾驶行为，帮助特拉华州的道路更加安全。记下他们的车牌号码并进行举报。

请拨打
911

在许多与摩托车、自行车和行人发生碰撞的事故中，司机报告说自己看了，但没有注意到他们。如果您有手机或对讲机，请勿在车辆行驶时使用。即使使用“免提”设备，打电话或用对讲机也会分散您开车的注意力，并降低您察觉危险情况的可能性。

驾驶时请勿佩戴头戴式或双耳插入的耳机。这在特拉华州和许多其他州都是违法的，因为这样做会很难听到紧急喇叭声或警报声。

不要因为看撞车事故、开罚单或其他路边活动（四处张望）而减速。这可能会导致事故发生。如果您将视线从道路上移开到某处，您可能会撞上前方已经减速或停下的汽车。四处探看可能会加剧拥堵。通过这些路边活动时，请留意道路并尽快安全通过。

观察

要成为一名优秀的驾驶员，您需要了解车辆周围的情况。您应该查看车辆的前部、侧面和后部。观察可以帮助您看到前方的问题、即将进入的道路上的车辆和行人、警告您前方问题的标志以及为您提供指引的标志。

提前观察——您需要仔细观察前方，以避免急刹车或转弯的情况。通过提前观察并准备好在必要时停车或变道，您可以更安全地驾驶、节省燃油、保持交通以稳定的速度行驶，并让您有足够时间更好地观察周围环境和道路。仔细观察路况还可以帮助您更直地行驶，减少曲线行驶。更注重安全的驾驶员往往会提前观察至少10秒的路况。这有多远？就是您的汽车在10秒内行驶的距离。

在城市里，10秒相当于一个街区的距离。在城市交通中驾驶时，您应该尝试至少提前观察一个街区的距离。在高速公路上，10秒大约相当于4个城市街区或1/4英里。



你知道你提前观察了多少秒的距离吗？以下是计算您提前观察的距离的方法。

1. 找一个靠近道路的静止物体，例如标志牌或电线杆，这个物体应在你提前看到的差不多位置上。
2. 开始计数：11000、21000、31000等，直到到达此物体处
3. 您数出的秒数是您提前观察的秒数。

提前观察可以让您成为更安全的驾驶员。可以因此避免急刹车或急转弯。您越少急刹车或急转弯，您撞到别人或别人撞到您的可能性就越小。

您可以通过提前观察来节省燃油。每当急刹车，都需要时间和燃料才能恢复车速。留意前方道路的驾驶员可以逐渐减速或变道，避免不必要的制动，从而提高每加仑行驶的里程数。

如果每个人都能提前观察，交通就会更加顺畅。不等到紧急关头再变换驾驶方式可以让后面的司机有更多时间做出反应。您行动得越快，后面的人就越不需要对您的车辆做出快速反应。及早识别所需的驾驶改变可以帮助您更安全地驾驶，这也有助于您后面的驾驶员更安全地驾驶。此外，交通也能保持稳定速度。

观察两侧——其他车辆或行人可能随时穿过或进入您的道路，因此您应该观察好两侧以确保没有其他人过来。尤其是在十字路口和铁路道口。

交叉路口——交叉路口是交通汇合或相交的任何地方。交叉路口包括交叉街道、辅路、私家车道、购物中心或停车场入口。在进入十字路口之前，请向左右两侧查看是否有驶近的车辆和/或横穿的行人。如果停下来，请在移动前左右看看。在开始移动之前，先看一眼十字路口的对面，确保整个路线畅通无阻，这样，如果必须停车，不会阻塞道路。

在左转穿越对向车流之前，请确保留有安全距离。看一下您要转入的街道，确保对面没有车辆或行人，以免被对向车流堵住。转弯前，再看一眼对向车流。

右转之前，请确保左侧没有来车，并且对向没有车要左转进来。在未检查转弯处是否有行人过路的情况下，请勿开始转弯。除非禁止，否则您可以在红灯时右转。您也可以从单行道左转进入另一条单行道，除非禁止。

不要仅仅依靠交通灯或标志告诉您前面无人。有些司机不遵守交通信号或标志。在十字路口，即使其他道路有红灯或停车标志，也要左右看看。这在交通灯变绿后尤其重要。这时，路口的人们最有可能在灯变红之前匆匆通过路口。其他可能不会停车的人是酒后驾车者或其他激进司机。

进入十字路口之前，请确保您能清楚地看到过路车辆。如果您被迫停下并且看不到人行横道，请缓慢行驶，直到视野清晰为止。缓慢向前行驶可以让横穿车辆的驾驶员在您看见他们前先到您车辆的前部。这使他们有机会放慢速度并在需要时发出警告。

路边人多的地方，很有可能有人横穿马路或进入马路。因此，当您靠近购物中心、停车场、建筑工地、繁忙的人行道、游乐场和学校操场时，观察两侧非常重要。

铁路道口——当您接近铁路道口时，请放慢速度并来回查看铁轨，确保没有火车驶来。即使您以前从未在该道口见过火车，也不要假设没有火车驶进。始终预计有火车。假设没有火车驶来是铁路道口死亡事故发生的主要原因之一。穿越铁轨之前，请确保另一侧有足够的空间供车辆通行。不要堵塞道口。

在有多条轨道的道口，请等到经过的火车驶离一段距离后再开始通过。可能会有另一列火车可被刚刚经过的火车遮挡。

观察后方——除了注意前方交通，您还需要查看后方交通。交通繁忙时需更频繁地查看。这是了解是否有车跟得太近或来得太快的唯一方法，并且能给您时间采取行动。在变道、减速、倒车或下长坡或陡坡时，注意后方车辆非常重要。

变道时——变换车道时，您必须确保您要进入的车道上没有车辆。这意味着您在变道之前应该查看车辆侧面和后面的交通情况。变更车道包括从一条车道变更到另一条车道、从匝道并入道路以及从路缘或路肩进入道路。变换车道时，您必须：

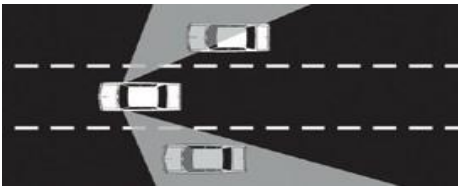

- 示意您要变道。
- 查看后视镜和侧视镜。确保您要进入的车道上没有车辆。确保没有人员或车辆经过。
- 回头看看你想要转入的方向。确保车辆后角附近没有人。这些区域被称为“盲点”，因为你无法通过镜子看到它们。您必须转头查看盲点内的车辆。
- 尽快查看。永远不要将目光从前方的道路上移开。当您检查侧面、后方或路肩上的交通情况时，前方车辆可能会突然停下来。此外，在准备变道、并道或驶入道路时，请使用后视镜检查交通状况。这使您可以同时留意前方车辆。在变道之前，请回头看看盲点内的车辆。如有必要，请多次观察，不要一直盯着。您必须时刻注意您前方和您要进入的车道上的交通情况。
- 查看远车道。若有远车道，请记得查看。因为该车道上可能有车正计划进入您要进入的同一车道。
- 请注意其他道路使用者。请记住，还有其他比汽车和卡车还难看到的道路使用者：摩托车、自行车和行人。从路边或车道驶入道路时要特别小心。

减速时——减速时您应该查看车辆后方。当您快速减速或在其他司机预料不到的地方减速时（例如在私人车道或停车位中），这一点非常重要。

倒车时——很难看到车辆后方。尽量少倒车。在购物中心，尽量找一个前后可以穿过的停车位，这样离开时可以向前驶出。如果您需要倒车，这里有一些提示可以帮助您安全倒车。

- 上车前检查车辆后方。从驾驶座上看不到儿童或小物体。
- 将右臂放在座椅靠背上，转动身体，以便可以直接看到后窗外。不要依赖后视镜或侧视镜，因为您无法直接看到车辆后方。
- 缓慢倒车会使倒车时车辆很难转向。
- 在可能的情况下，在车外人员的帮助下倒车。

下长坡或陡坡时——下坡或下山时请查看后视镜。车辆在陡坡上行驶时常常会加速。谨防行驶速度过快的大型卡车和公共汽车。

灯光的使用

夜间视线较差。我们可以采取以下一些措施来帮助您看得更清楚：

- 当没有迎面驶来的车辆时，请使用远光灯。远光灯让您看到的距离是近光灯的两倍。在不熟悉的道路、建筑工地以及路边可能有人的地方使用远光灯很重要。
- 当您与对向车辆相距约一个街区距离时（特拉华州法律规定为500英尺以内），请调暗远光灯。
- 跟随其他车辆或交通拥堵时请使用近光灯。
- 在雾、雪或大雨中使用近光灯。远光灯发出的光会反射回来，产生眩光，让人看不清前方。有些车辆配备雾灯，这些条件下也应该一同打开。
- 在雨天、薄雾或雪天中，必须打开车灯，并且雨刷器必须始终打开。这是特拉华州的法律规定。
- 任何时候都不要仅开启停车灯的情况下驾驶。停车灯仅用于停车。如果有车辆开着远光灯向您驶近，请快速闪烁前灯几次。
- 若司机没有调暗灯光，请看道路右侧。这样能够避免被对方车辆的远光灯照射，并能够看到足够的路边来沿着正确路线行驶。不要试图通过开启远光灯来“报复”对车司机。这样做可能会导致双方都被眩光干扰。

沟通

让别人知道您在那里

撞车事故发生通常是因为一名驾驶员没看到另一名驾驶员，或一名驾驶员的行为超出另一名驾驶员的预料。对于驾驶员来说，让其他道路使用者知道他们在那里以及他们计划做什么非常重要。

使用车头灯。车头灯不仅可以帮您夜间看清道路，还可以帮助其他人看到您。如有必要，请闪烁前灯，让其他道路使用者知道您在那里。

- 在雨天、雪天或雾天，其他驾驶员可能很难看到您的车辆。在这些条件下，车头灯可以让您的车辆更容易被看到。如果您打开了雨刷器，请同时打开车头灯。这是特拉华州和其他一些州的法律规定。
- 天开始变黑时打开头灯。就算您提前了一点打开它，也可以帮助其他驾驶员看到您。
- 驾驶并且需要照明时请使用车头灯。停车灯仅适用于停放的车辆。
- 在驶离正在升起或落下的太阳时，请打开车灯。向您驶来的司机可能很难看到您的车辆。您的车头灯将帮助他们看到您。

使用喇叭——人们除非朝您的方向看，否则他们看不见您。您的喇叭可以引起他们的注意。只要有助于避免事故发生，就使用它。如果没有即时危险，轻按喇叭就足够了。轻轻敲击喇叭。

- 当步行或骑自行车的人似乎要进入行驶车道时。
- 当您超过开始转向您车道的驾驶员时。
- 如果司机不注意或者可能看不见您时。
- 当进入看不清的地方时，例如在陡峭的山坡上、急转弯处或从狭窄小巷出来时。

遇到危险时不要害怕大声鸣喇叭。这么做：

- 当小孩或老人即将走到、跑到或骑车到街道上。
- 当另一辆车有可能撞上您。
- 当您失去对车辆的控制并向某人驶去时。

何时不应该使用喇叭——有几种场合您不应该使用喇叭。这些包括：

- 刺激别人开得更快或让道。
- 通知其他司机存在差错。
- 向朋友问好。
- 周围有盲人行人。

使用紧急信号——如果您的车辆在高速公路上抛锚，请确保其他司机可以看到您。碰撞事故的发生常常是因为驾驶员没有看到停下来的车辆，直到为时已晚而无法停车。

如果可能，请使用双向无线电或电话通知当局您或他人的车辆发生故障。许多道路上都有标志，标明了紧急情况下可拨打的CB频道或电话号码。如果您的车辆出现问题需要停车：

- 如果可能，请让您的车辆远离道路和车流。
- 打开紧急闪光灯以表明存在问题。
- 如果您无法将车辆驶离道路，请将车停在其他驾驶员可以看到您的车辆的地方。
- (请勿在山坡上或弯道附近停车。)
- 警告其他道路使用者您的车辆就在那里。在车辆后面放置紧急照明弹。这样，其他司机必要时可以改变车道。
- 如果您没有紧急照明弹或其他警告装置，请站在安全区域的路边，并向周围的车辆挥手致意。如果您有白布，请使用它。
- 永远不要站在路上。如果您必须待在车道上，请勿尝试更换轮胎。
- 升起引擎盖或在天线、后视镜和门把手上绑一块白布以发出紧急信号。

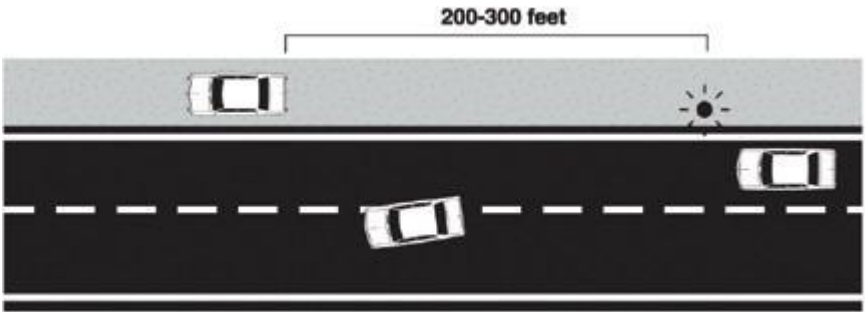

远离盲点——将车辆驾驶到其他人可以看到您的地方。不要在其他车辆的盲点内行驶。

- 避免在另一辆车的两侧或稍微靠后的地方行驶。你将处于他们的盲点中。要么加速，要么减速，以便其他驾驶员更容易看到您的车辆。
- 当超过另一辆车时，尽快通过其他驾驶员的盲点。你呆在那里的时间越长，就越容易被对方转向撞到。
- 不要与卡车或公共汽车等大型车辆并行。这些车辆的盲点较大，大型车辆的驾驶员很难看到您。

让别人知道你在做什么

其他司机通常希望您继续做您正在做的事情。当您要改变方向或减速时，必须提前警告他们。这样可以给他们反应的时间，至少他们不会对您的行为感到惊讶。

改变方向时打开信号灯——信号灯可以让其他驾驶员有时间对您的行为做出反应。在变道、右转或左转、汇入车流或停车之前，您必须使用转向灯。

- 养成每次转弯时打信号灯的 habit。即使周围没有其他人，也要打信号灯。您很容易忽视某个需要知道您在做什么的人。
- 尽早打信号灯。特拉华州法律要求您在转弯前至少300英尺处发出信号，但请确保至少提前3秒打信号。
- 注意不要太早发出信号。如果您和要转向的地方之间有街道、车道或入口，请等到您经过后再打信号灯。
- 如果另一辆车进入您和您要转弯的地方之间的道路，请等到您超过该车辆后再发出转弯信号。如果您提前打灯，其他司机可能会认为您打算在他们所在位置转向，从而进入您的路线。
- 转弯或变道后，请确保转向灯关闭。小转弯后信号灯可能不会自行关闭。如果信号没有自行关闭，请将其手动关闭。否则，别人可能会认为你打算再次转弯。

减速时打开信号灯——刹车灯让人们知道您正在减速。尽早减速更加安全。要在其他驾驶员意想不到的地方停车或减速，请快速踩下制动踏板3或4次，以提醒后面的人您即将减速。减速时请打信号灯：

- 在没有单独转弯或出口车道的道路上转出。
- 在十字路口前停车或转弯。
- 避开路上的障碍物或是停车或减速的车辆，这些您后面的司机都是看不见的。

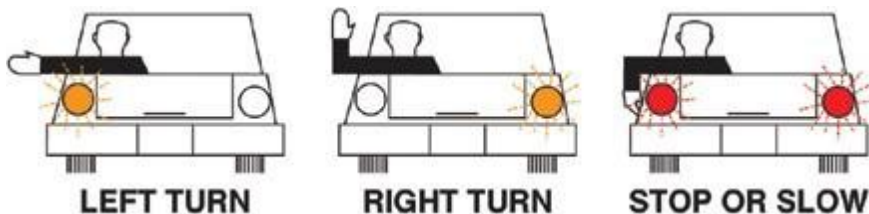

在转弯之前，您必须在至少300英尺范围内发送手势信号、使用电子方向（转弯）信号或连续使用这两种信号。高速行驶时，必须打更长距离（更长时间间隔）的信号。在所有高速公路（例如州际公路系统）上变换车道时，这一点尤其重要。

调整速度

车速越快，转弯、减速或停止所需的距离就越远。例如，以60英里/小时的速度停车所需的距离并非想象中的以30英里/小时的速度停车所需的距离的两倍，而是三倍多。安全驾驶意味着根据道路和交通状况、能见度来调整速度，并遵守速度限制。

适应路况

在某些路况下，您可能需要减速以确保安全。例如，在急弯前、路面湿滑或路面有水时，必须降低车速。

车辆与道路的唯一接触是通过轮胎进行的。轮胎与道路的抓地力取决于轮胎的类型和状况以及路面的类型和状况。

许多驾驶员对轮胎状况或道路状况没有足够的重视。轮胎状况良好并有足够的充气量非常重要。请参阅车辆的用户手册以了解正确的轮胎压力。

在砾石或土路上，它的牵引力不如混凝土或柏油路上的牵引力。在碎石路或土路上行驶时，必须降低车速。停车需要更长的时间，并且转弯时更容易打滑。

弯道——车辆在直线上行驶比在弯道上行驶快得多。在弯道上很容易开得太快。如果车速太快，轮胎可能无法抓地，车辆可能会打滑。进入弯道之前一定要减速，这样您就不必在弯道中刹车。在弯道上踩刹车可能会导致车辆打滑。

道路湿滑——一旦出现下雨、下雪或雨夹雪的迹象，请降低车速。这些都会使得道路湿滑。当道路湿滑时，车辆轮胎提供的抓地力不如干燥道路上的抓地力。您应该减到什么速度？在潮湿的道路上，您应该将车速降低至10英里/小时。在压实的雪上，你必须将速度减半。如果路面有雪，请使用雪地轮胎或防滑链。在冰上，应放慢速度“爬行”。在冰上驾驶是非常危险的。

如果可能的话，避免在结冰的道路上行驶。在某些结冰地区允许使用特殊的镶钉轮胎。这些轮胎可能会造成道路损坏，因此在许多地区或某些道路上或夏季不允许使用。（参见禁用设备）

路面在某些时间或地点可能会很滑。这里有一些线索可以帮助您发现湿滑的道路。

- 在寒冷潮湿的日子里，阴凉处可能会结冰。该区域首先结冰，最后干燥。
- 立交桥和其他类型的桥梁可能有结冰的地方。即使其他路面不结冰，桥梁的路面也可能结冰。这是因为桥梁可能比其他道路更冷。
- 如果温度接近冰点，冰就会变湿。这使得湿滑情况比远低于冰点的温度下更湿滑。
- 当热天开始下雨时，最初几分钟道路可能会非常滑。高温会导致沥青中的油上升到表面。路会变得很滑，直到油被洗掉为止。

路面积水——当下雨或路面潮湿时，大多数轮胎都能提供良好的牵引力，最高时速可达35英里。然而，随着速度的增加，轮胎会像滑水橇一样浮在水面上。这称为“滑水”。在大雨中，轮胎在时速约50英里的情况下会失去所有路面抓地力。结皮或严重磨损的轮胎会在更加低的速度下失去抓地力。避免打滑的最佳方法是在下雨或道路潮湿时降低车速。

如果您感觉轮胎失去了对路面的抓地力，您应该：

- 将脚从油门踏板上松开。
- 保持方向盘直行。仅在紧急情况下改变方向。如果必须改变方向，请慢慢转动。否则，车辆可能会打滑。
- 在轮胎再次抓地之前，请勿尝试停车或改变方向。

如果您必须在湿滑的条件下驾驶，请查看本手册后面“紧急情况”部分中的“防滑处理”。

适应交通状况

以相同方向、相同速度行驶的车辆不会相互碰撞。当驾驶员驾驶速度比道路上其他车辆快或慢时，通常会发生涉及两辆或更多车辆的碰撞。

跟上车流——如果你的速度比车流快，你必须继续超越其他人。每次你超过某人时，你就有发生碰撞的风险。正在超车的车辆可能会突然改变车道。或者，在双车道道路上，迎面驶来的车辆可能会突然出现。减速并与其他车辆保持同步。超速行驶每小时最多只能节省几分钟。比其他车辆慢得多可能和超速一样糟糕。这往往会导致车辆挤在您身后，导致其他车辆超您的车。如果您身后堆积了很多汽车，请在安全的情况下靠边停车并让它们通过。您应该考虑开快点或进到速度较慢的道路。

驶入车流——汇入车流时，请尝试以与车流相同的速度驶入。高速公路通常设有匝道，给您时间加速。在进入道路之前，使用坡道达到其他车辆的速度。不要开到匝道尽头停车。否则，将没有足够的空间跟上车流的速度。而且，您后面的司机不会预料到您会停下来。如果他们在主干道上观察车流，他们可能会从后面与您相撞。如果您必须等待有空间进入道路，请在匝道上减速，以便在并道之前给自己加速的空间。

远离车流——在主干道上与车流的速度保持一致。如果您行驶的道路有出口匝道，请勿减速，直至驶至出口匝道。在高速双车道道路上转弯时，如果有车辆跟随，不要过早减速。轻踩刹车、快速安全地减速，不要忘记打信号灯。

车流缓慢——有些车辆无法快速行驶或难以跟上车流速度。及早发现这些车辆将使您有时间安全地变道或减速。突然减速可能会导致交通事故。

- 进入陡坡或交通拥堵时，请留意大型卡车和小型低功率车辆。在长坡或陡坡上这些车辆可能会减速，并且在进入车流时需要更长的时间进行加速。
- 农用拖拉机、畜力车辆和道路维护车辆的行驶速度通常低于每小时25英里。这些车辆的背面必须贴有慢行标志（橙色三角形）。

事故多发点——人或车辆聚集的地方，机动空间有限。您需要放慢速度，以便在拥挤的空间中有时间做出反应。您可能需要放慢速度的地方包括：

- 购物中心、停车场、市中心——车辆和人员在不同方向停车、起步和移动的拥挤区域。
- 高峰时段——高峰时段交通拥堵，司机总是很匆忙。
- 窄桥和隧道——在这些区域，车辆相互接近的距离更近。
- 收费站——车辆进入收费站时会变换车道、准备停车，然后在离开收费站时再次加速。收费站前后的车道数量可能会发生变化。
- 学校、游乐场、住宅区街道——这些区域经常有孩子在附近。务必留意过马路、奔跑或没注意开进车道的儿童。
- 铁路道口——您需要确保没有火车驶来并且有空间可以穿越。有些道口崎岖不平，需要减速才能安全通过。不要堵塞道口。

夜间驾驶

夜间驾驶总是比白天驾驶更加困难和危险。全国范围内，每行驶一英里，致命车祸的发生率是白天的2.5倍。晚上，司机的视野不如白天远、快和广，一切看起来都不一样了。

迎面而来的车头灯的眩光大大增加了难度，特别是对于年长的驾驶员来说。眩光会导致眼睛的瞳孔收缩，瞳孔需要一段时间才能重新适应较弱的光线。在此恢复期间，您也许会像盲人一样开车。

您可以通过以下方式使夜间驾驶更安全：

- 最重要的是，不要超出您车头灯的照明范围。
- 保持足够低的速度，以便能够在前方可见距离内停下来。
- 超车时请勿直视对方的前灯。使用“快速查看”可以：
 - 了解对向车辆的车道位置。
 - 了解自己的位置。
 - 确定道路的右侧边缘。
 - 向前观察有无障碍物。

防御性驾驶

不要相信其他司机会按您的预期或您在他们位置上会做的事情。例如，当转向信号灯闪烁时，不要假设它们会转向。提前计划并决定如果他们不转向该怎么办以及如果转向该怎么办。不要假设所有司机都会在停车标志或红灯时停车。有些司机故意“忽略”停车标志和红绿灯，而其他的人可能正在发呆。

开车时，您必须不断地思考你的“逃生路线”。经过几周的练习，这将变得自然而然。这样，如果发生突发紧急情况时，您能随时准备就绪。例如，如果您看到靠来的车辆开始超车，并且您认为空间不够，请减速。此外，研究你路肩和周围区域会让您知道必要时可以去哪里。同样的考虑因素也适用于弯道、桥梁和山丘。

您的视野如何？

如果您因为路上有东西而需要停下来，您需要及时看到它，以便停下来。停下来需要的时间的距离比许多人想象的要长得多。如果车辆的轮胎和刹车状况良好且路面干燥：

- 以50英里/小时的速度行驶时，车辆可能需要大约400英尺才能停下以响应可见物体。这大约是一条城市街区的长度。
- 以30英里/小时的速度行驶时，可能需要大约200英尺才能停下来。这几乎是一个城市街区长度的一半。如果您看不到前方400英尺，则意味着您无法安全地以50英里/小时的速度行驶。如果您看不到前方200英尺，就无法安全地以30英里/小时的速度行驶。当您发现路径中有物体时，如果来不及不发生碰撞就停下来。

以下是限制您视野的一些事项，以及成为更安全的驾驶员的提示。

黑暗

夜间视野差。晚上你必须比白天靠得更近才能看到物体。您必须能够在车头灯所看到的距离内停下来。车头灯可让您看到前方约350英尺的情况。您必须以能够在此距离内停车的速度行驶（大约50英里/小时）。

雨、雾或雪

在大雨、暴风雪或浓雾中，您可能看不到前方200英尺以外的地方。除非您能看得更远，否则您无法安全地以超过每小时30英里的速度行驶。特大暴雨中，您可能无法看得清楚而无法开车。如果发生这种情况，请在安全的地方靠边停车，等待雨停。

山丘和弯道

即使您已经在这条路上行驶了很多次，您可能不知道山的另一边或弯道旁边有什么。如果您的车辆停在山坡上或弯道上，您必须能够停下来。每当您到达看不到前方或周围的山坡或弯道时，请调整您的速度，以便在必要时停下来。

停放的汽车

停在路边的车辆可能会遮挡您的视线。人们可能准备下车或在停放的车辆之间行走。为安全停放的车辆留出尽可能多的空间。

视距规则

始终以能够安全停车的速度行驶。使用“四秒视距规则”来确定您是否在当前条件下驾驶速度过快。选择一个远处您能清晰看见的固定物体（例如标牌或电线杆）。开始数“1000、21000、31000、41000”。如果在您说完“41000”之前到达一个物体，说明您需要减速。对于您的视距来说，您的速度太快了。您的驾驶速度不得超过您看到的距离。这样做并不安全，可能会伤害或威胁您或他人的性命。

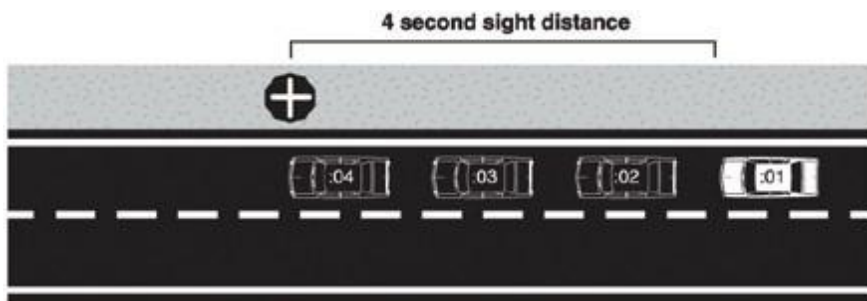

夜间您也应该使用四秒视距规则，确保您没有超出车头灯照明范围。

限速

您必须遵守限速规定。这是基于道路的设计和使用该道路的车辆类型制定的。限速考虑到了您看不到的东西，比如辅路、可能突然有人冲出来的车道和该道路的交通量。

请记住，限速是针对理想条件设定的。如果道路潮湿或结冰、看不清楚或交通拥堵，您必须降低车速。请记住，即使您的驾驶速度低于限速，您也可能会因为在不安全的情况下驾驶速度过快而收到罚单。

共享空间

您应该始终与他人共用道路。你与他人之间的距离越远，你做出反应的时间就越长。这个空间就像一个安全缓冲区。您拥有的空间越大，您就越安全。本节介绍如何在驾驶时在您周围留出足够的空间。

前方空间

追尾事故非常常见。发生这种情况的原因是驾驶员跟车太近并突然停车，无法在与前方车辆相撞之前停下来。有一个简单的方法可以判断您是否跟得太近了。被称为“三

秒规则”，它在任何速度下都适用。

- 当前方车辆的后部经过标志、杆或其他定位点时，请保持警惕。
- 计算到达同一点所需的秒数。（“11000、21000、31000”）。
- 如果您在数完之前就超过了标记点，那说明您就跟得太紧了。
- 如果是这样，请退后一步，从另一个点重新计数，检查您的跟车距离。重复此步骤直到您的跟车距离不小于3秒。

在某些情况下，车辆前方需要更多空间。为了安全起见，在以下情况下可能需要四秒的跟车距离：

- 在湿滑的道路上——在湿滑的道路上，您需要更多的前方空间来停车。如果前面的车突然停下来，您需要更长的距离才能安全停下来。
- 当您后面的司机试图超车时——减速以在车辆前方留出空间。您还可以通过放慢速度来使超车更快地完成。
- 跟随摩托车时——若摩托车倾倒，您需要更长的距离来避免撞到骑手。摩托车倾倒最有可能发生在湿滑或结冰的道路、碎石路、桥梁、格栅以及有轨电车或铁轨等金属表面。
- 当跟随看不到您的司机时——当您位于卡车、公共汽车、货车或牵引露营车或拖车的正后方时，他们可能看不到您。他们可能会突然停下来而不知道您在那里。大型车辆还会挡住您前方的视线。保持距离可为您提供更多空间看到前方，并让别人看到你。
- 当搬运重物或拉动拖车时——制动距离会随着重量的增加而增加。
- 能见度受损——当因为黑暗或恶劣天气而难以看清前方时，请增加跟车距离。
- 有车紧跟时——有车紧密跟随时，必须留出更多空间。这样你就可以在不被追尾的情况下停车。
- 跟随紧急车辆时——警车、救护车和消防车需要更多的操作空间。
- 接近铁路道口时——为需要在铁路道口停车的车辆留出额外空间，例如公交车、校车和运输危险品的车辆。
- 在山坡或斜坡上停车时——在山坡或斜坡上停车时留出额外空间。前面的汽车在启动或起步时可能会回滚。

后方空间

与车辆保持安全距离并不总是那么容易。然而，保持一致的速度并在需要减速或转弯时提前打信号可以帮助您与驾驶员保持安全距离。

- **停车接送乘客**——找一个安全、不堵车的地方停车。
- **平行停车**——如果您想要平行停车时后面有来车，请打开转向灯，将车停在停车位旁边，并让后方车辆先行后再停车。
- **缓慢行驶**——如果您必须缓慢行驶以减缓其他车辆的速度，请在安全时将车停到路边并让它们通过。一些双车道道路设有“让行”区域。其他双车道道路有时也有“超车道”。
- **被尾随**——有时其他司机可能会密切跟随或“尾随”您。如果您被跟得太近并且有右车道，请向右移动。如果没有右车道，请等到前方道路畅通时再减速。这会促使尾随者绕过您。不要突然减速以阻挡跟随您的人。这样做只会增加后面被追尾的风险。

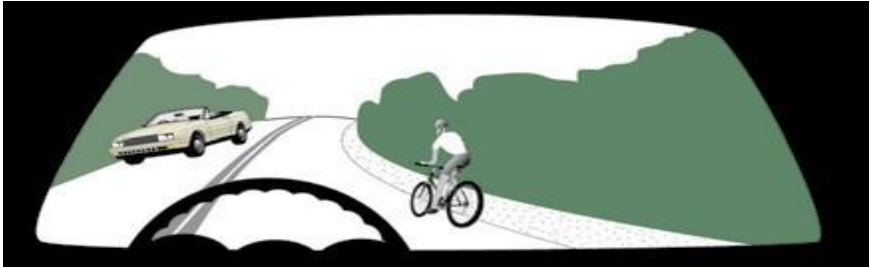

留出空间

您的汽车两侧都需要留出足够的空间来转弯或变道。

- 避免在多车道道路上与其他车辆并排行驶。有人可能会试图挤占您的车道或变道并冲入您的车道。向前移动或躲到另一辆车后面。
- 您和对向车辆之间保持尽可能大的距离。在双车道道路上，这意味着不要贴近中心线。一般来说，在车道中央行驶是最安全的。
- 为进入有两条或更多车道的道路的车辆腾出空间。如果旁边没有其他车辆，请换到另一车道。
- 在您的车辆和停放的车辆之间留出额外空间。有人可能会从停放的车辆中或在车辆之间下车，或者停放的车辆可能会驶出。
- 为行人或骑自行车的人（尤其是儿童）提供额外的空间。他们可能会在毫无预警的情况下迅速出现在您的面前。不要与行人或骑自行车者公开一条车道。等到相邻车道安全时再超过他们。

- 划分两种风险之间的差异。例如，在对向车辆和停放的车辆之间转向中间路径。然而，如果一种危险比另一种危险更危险，除了行人和骑自行车的人等易受伤害的用户外，请在危险的一侧留出更多的空间。例如，如果对向辆是一辆牵引拖车，请在这一侧多留一点空间让卡车通过。
- 如果可能，一次只处理一个潜在危险。例如，如果您正在超一辆自行车，而同时有一辆对向车辆正在接近，请放慢速度并让车辆先通过，从而给骑自行车的人更多的空间。驾驶员在超越自行车时应始终留出至少3英尺的空间，并且在多车道道路上，尽可能移至相邻车道。

合并空间

任何时候都需要大约4秒的时间间隔来与其他车流合并。如果您移动到4秒间隙的中心，那您和当前跟随的车辆都会有3秒的跟车距离。每当变换车道、进入道路或您的车道与另一条车道合并时，都需要留出四秒的间隙。

- 不要试图进入到太小的间隙中。小间隙很快就会变得更小。进入一个能够提供足够大的空间缓冲以确保安全的间隙。
- 如果您想穿过多条车道，请一次只穿过一条车道。就像一步一步上下楼梯一样，一次并入一条车道是最安全、最容易的。确定所有车道都可以自由且安全地穿越是非常困难的。等到所有车道都畅通为止可能会导致交通堵塞甚至撞车。

穿过或进入的空间

穿越车辆时，需要足够大的间隙才能完全穿过马路。进入交通堵塞时，您需要足够的空间来转弯和加速。

- 穿越车辆时，您需要一个足够大的空隙来完全穿过道路。仅当中间带足够大以容纳车辆时，中间停车才是安全的。请勿停在分隔带上，使您的车辆任何部分伸到车流中。

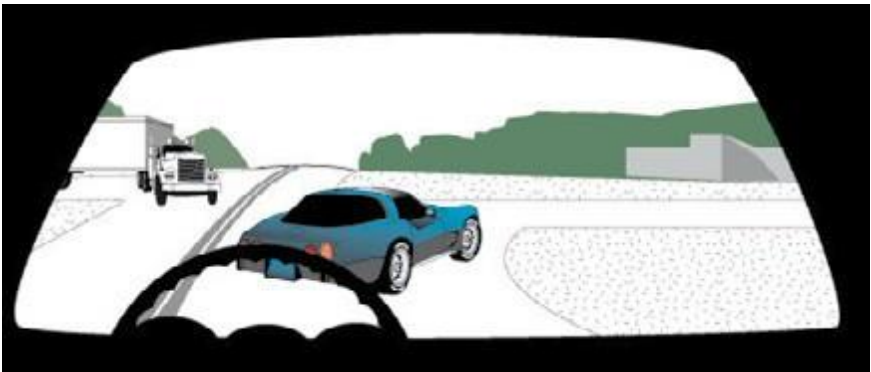

- 如果您左转，请确保没有车辆或行人阻挡您的道路。您不想在等待时被卡在有对向车辆驶来的车道上。
- 如果有车辆挡道，即使绿灯亮起，也不要穿过十字路口。如果你在交通灯变红时被困在十字路口，你就会阻塞其他车辆。您可能会因为堵住路口而被罚款。
- 不要假设其他司机会与您共享空间或为您提供空间。例如，不要仅仅因为靠近的车辆打开了转向灯就转向。驾驶员可能计划在超过您的车辆后再转弯，或者可能是忘记关闭之前的转向灯。对于摩托车来说尤其如此，因为它们的信号灯通常不会自行取消。等到对方司机真正开始转弯，然后再在安全的情况下继续行驶。
- 穿越铁轨时，确保能够在无需在铁轨上停留的情况下通过。

超车空间

每当标志或道路标记允许超车时，您必须确定是否有足够的空间可以超车。不要指望有足够的时间一次同时超过多辆车。注意安全。一般来说，一次只能超一辆车。

- **对向车辆**——以55英里/小时的速度行驶时，您大约需要10秒才能完成超车。这意味着您需要10秒的间隙和视距才能超越对向车辆。你必须判断是否有足够的空间可以安全超车。

以55英里/小时的速度，您将在10秒内行驶超过800英尺，对向车辆也是一样。这意味着您需要留有超过1600英尺或大约1/3英里的距离才能安全完成超车。在这个距离下，很难判断对向车辆的速度。他们看着似乎没有实际上快。远处的车辆通常看起来是静止的。事实上，如果你确实可以看到它在靠近，那就可能太近，无法超车。如不确定，请等待，直到确定有足够的空间后再超车。

- **山坡和弯道**——您必须能够看到至少1/3英里或大约10秒的前方。每当您的视线被弯道或山坡挡住时，您必须假定有对向车辆在您的视线之外。因此，在弯道和山坡上，您必须像处理对向车辆一样处理它。这意味着如果您位于山坡或弯道上1/3英里以内，则不得开始超车。
- **十字路口**——在可能有车辆进入或横穿马路的地方超车是危险的。这些位置包括十字路口、铁路道口和购物中心入口。超车时，过往车辆可能会遮挡您对人、车辆或火车的视线。此外，右转进入邻近车道的驾驶员不会预料到您在靠近他们的车道。他们甚至可能没有朝你的方向看就转弯。
- **车道限制**——超车之前，请注意前方的路况和交通情况，警惕其他车辆驶入您的车道。由于以下原因，您可能会失去超车空间：

- 路边有人或骑自行车的人。
- 狭窄的桥梁或其他减少车道宽度的情况。
- 路上有一块冰、一个坑洼或其他物体。
- 返回空间——如果没有足够的空间返回行驶车道，请勿超车。不要指望其他司机会为您预留空间。
- 铁路道口——如果前方有铁路道口，请勿超车。

返回行驶车道之前，请在您和正在超车的车辆之间留出足够的空间。当您可以从后视镜中看到刚刚超过的车辆的两个前灯时，就可以安全地返回行驶车道。

特殊场合的空间

有些司机和其他道路使用者需要给予额外的空间。下面列出了一些情况。

看不到您的人——看不见您的人可能会在不知情的情况下进入您的行驶路径。这些可能难以见到您的人包括：

- 十字路口或车道上视线被建筑物、树木或其他车辆遮挡的驾驶员。
- 回到道路上、倒车进入或开车驶出停车位的驾驶员。
- 车窗被雪、冰或雾覆盖的驾驶员。
- 拿伞挡住脸或者戴着帽子低着头的行人。

分心的人——即使其他人可以看到您，如果您认为他们可能分心，请给他们更多的空间或格外小心。可能会分心的人包括：

- 邮递员。
- 建筑工人。
- 注意力分散的儿童或司机。

可能感到困惑的人——感到困惑的人可能会造成不安全的情况。可能会感到困惑的人包括：

- 游客或不知道要去哪里的人。
- 无故减速的司机。
- 寻找街道标志或门牌号的司机。

遇到问题的司机——如果其他司机犯了错误，不要让事情变得更糟。例如，司机在没有足够空间的情况下超车。请减速并让他们安全返回行驶车道。如果其他司机需要突然变道，请减速并允许他们并道。这些举动有助于保持交通顺畅、安全并避免碰撞。

保持适合驾驶的状态

安全驾驶并不总是那么容易。事实上，这是人们所做的最复杂的事情之一。这也是我们经常做的几件可能会伤害或危及我们性命的事情之一。成为一名小心的驾驶员是值得付出努力的。

成为一名安全驾驶员需要大量的技能和良好的判断力。如果您正在学习驾驶，这项任务会更加困难。驾驶可能会耗尽您所有能力。如果任何情况下您都不能发挥出自己能力，您可能就不是一个安全的司机。您作为安全驾驶员的能力取决于能否看得清楚、不会过度疲劳、不会在药物或酒精的影响下驾驶、整体健康状况良好以及情绪适合驾驶。换句话说，就是维持一个可以安全驾驶的“状态”。

视觉

良好的视力对于安全驾驶至关重要。您的驾驶依赖于视觉内容。如果您看不清楚，您将很难识别交通和道路状况、发现潜在问题或及时做出响应。

视力非常重要，特拉华州要求您在获得驾驶执照之前通过视力测试。要通过此测试，您至少有一只眼睛的视力必须为20/40，无论是否佩戴矫正镜片。视力为20/50的人仅限于白天驾驶。

视觉的其他重要方面包括：

- **侧视**——需要用“余光”观察。这使您可以在朝正前方看时，可以观察发现两侧的车辆以及其他潜在问题。由于您无法聚焦于旁边的物体，因此您应该使用后视镜，并在必要时看向侧面。
- **距离和速度的判断**——即使你看得清楚，你也可能无法很好地判断距离或速度。并非只有您这样。许多人难以判断距离和速度。判断这两者都需要大量的练习。当在双车道道路上并道和超车时判断安全间距时，或者在安全穿越铁轨之前判断火车速度时，了解您与另一辆车的距离尤其重要。
- **夜视**——许多白天看得清楚的人在晚上却看不清东西。对于每个人来说，夜间都比白天更难看清。有些司机在夜间驾驶时会遇到眩光问题，尤其是迎面而来的车头灯。如果您在夜间视力不佳，请不要继续行驶，确有必要开车时务必非常小心。

良好的视野对于安全驾驶非常重要。您应该每1-2年请眼科医生检查一次眼睛。在检查眼睛之前，您可能不会意识到自己的视力很差。如果开车时必须戴眼镜或隐形眼镜，记住：



- 开车时一定要戴上它们，即使只是到街角转一圈。如果您的驾驶执照规定您必须佩戴矫正眼镜，但您没有佩戴，那么如果您刚好被拦下，可能会收到罚单。
- 在车内多放一副眼镜。如果您的常用眼镜损坏或丢失，您可以佩戴备用眼镜安全驾驶。如果您不经常戴眼镜，它也会有所帮助，因为眼镜很容易丢失。
- 晚上避免戴墨镜或有色隐形眼镜，即使您认为它们有助于缓解眩光。它们可以减少您看清楚所需的光线。

听力

听力可以帮助您安全驾驶。喇叭、警报器和刺耳的轮胎声可以警告您有危险。听力问题（跟视力不好一样）可能会缓慢加重，您甚至可能没有注意到。失聪或知道自己有听力问题的驾驶员可以进行调整并成为更安全的驾驶员。这些驾驶员可以学会更多地依赖他们的视力并且更加集中注意力。研究表明，听障司机的驾驶记录与听力正常的司机一样好。

疲劳

当您疲劳时，您无法像休息充分时那样安全驾驶。您的视力和警觉性都会受到影响。做出决定需要更多时间，而且我们并不总能做出正确的决定。您可能会变得更烦躁、更容易生气。如果您累了，您可能会在驾驶座上睡着并发生车祸，导致自己或他人伤亡。

您可以采取以下一些措施来缓解长途旅行的压力。

- 离开前尝试获得正常的睡眠。
- 如果您已经累了，请不要出行。计划好您的行程，以便您在精神饱满时出发。
- 不要服用任何可能导致嗜睡的药物。
- 吃得清淡一点。出发前不要吃大餐。有些人在吃完一顿大餐后会感到困倦。
- 适当休息。每小时或需要时停一次。四处走动，呼吸新鲜空气，喝咖啡、苏打水或果汁。休息几分钟可以挽救您的生命。确保有足够的时间来安全地结束您的旅程。
- 尽量避免在您通常入睡的深夜时间开车。您的身体会认为该睡觉了，并且试图入睡。
- 如果您困了，切勿开车。最好停下来睡几个小时，而不是冒险强撑清醒。如果可能，与另一位驾驶员交换驾驶任务，以便您可以在他们驾驶时睡觉。

酒后驾车

在全国范围内，大约28%的死亡交通事故与饮酒有关。即使只喝一点点酒，也比完全没喝酒更有可能发生事故。

没有人可以安全地酒后驾车，即使他们已经开车多年。

新司机比经验丰富的司机更容易受到酒精的影响。因为还处于学习驾驶阶段。

酒后驾车是很危险的。惩罚是非常严厉的。酒后驾车的人可能面临巨额罚款、高额保险费、吊销驾照，甚至被判入狱的风险。本手册第2部分的“酒精、毒品和驾驶”部分总结了特拉华州的处罚。

健康

许多健康问题都会影响驾驶，包括重感冒、感染或病毒。即使是颈部僵硬、咳嗽或腿部酸痛等小问题也会影响驾驶。如果您感觉不适并需要出门，请让其他人代驾。

有些情况可能非常危险：

- **癫痫**——只要在医疗控制下，癫痫通常并不危险。在特拉华州，因中枢神经系统疾病而失去知觉的人必须被证明其病情已得到充分控制，以确保他们可以安全驾驶。
- **糖尿病**——注射胰岛素的糖尿病患者有可能出现胰岛素反应、晕厥、抽搐或休克的情况下，则不应开车。这种情况可能是由于不吃饭或不吃零食或吃错胰岛素剂量引起的。您的医生调整您的胰岛素剂量期间，让其他人代驾也许是个好主意。如果您患有糖尿病，您应该定期检查眼睛是否有夜盲症或其他视力问题。
- **心脏病**——患有心脏病、高血压、血液循环不良或处于晕厥、昏倒或心脏病发作风险的人不应开车。如果您因心脏病正在接受医生治疗，请咨询该病是否会影响您安全驾驶的能力。

情绪

情绪对安全驾驶有巨大影响。如果您过度担心、兴奋、害怕、愤怒或沮丧，您可能无法正常驾驶。

- 如果您感到不安或烦躁，请花时间冷静下来。如有必要，可以散会儿步，但不要上路，直到平静下来。
- 如果您对某事感到担心、沮丧或不安，请尝试专注于驾驶。有些人发现听广播很有帮助。
- 如果您不耐烦，请在驾车行程上预留额外时间。提前几分钟出发。如果您有足够的时间，您可能不会超速、做任何其他可能导致收罚单或事故的事情。不要在等待火车从您面前经过时心急。绕过道闸或试图超越火车可能会致命。

车辆紧急情况

驾驶时您的车辆总是有可能出现问题。您应该遵循车辆用户手册中建议的维护计划。遵循这些预防措施将大大减少您的车辆出现问题的可能性。以下是一些可能发生的车辆故障以及发生故障时您可以采取的措施。

方向盘锁定装置

车辆行驶时切勿将车辆点火开关置于“锁定”位置。这会导致转向系统锁死，并且当您尝试转动方向盘时您会失去对车辆的控制。

刹车故障

如果刹车失效：

- 踩下制动踏板几次。这通常会产生足够的制动压力来停下车。
- 如果这不起作用，请使用驻车制动器。缓慢拉动手刹，防止后轮抱死和打滑。如果车辆开始打滑，请准备好松开刹车。
- 如果这不起作用，请开始换低档并找到一个安全的地方减速停车。确保您的车辆远离道路。切勿驾驶没有刹车的车辆。

如果您的刹车是湿的：

- 经过深水后，一定要测试一下刹车。它可能会被拉到一侧或根本没有固定。
- 要干燥制动器，请将车辆置于较低档位，缓慢行驶，然后轻踩刹车。
- 每200英尺测试一次，直到刹车恢复正常。

驶离路面

驶离路面会造成严重的车祸。小心避免这种情况。如果您离开路面或被迫离开路面：

- 不要恐慌。
- 不要猛踩刹车。小心刹车或不要刹车。
- 将脚从油门上松开。
- 牢牢握住方向盘，因为异常的压力可能会导致手扭转方向盘。
- 在您控制车辆、车速已降至15英里/小时或更低，并且确认后方有车辆之前，请勿尝试返回道路。然后将前轮急剧转动到路面上。注意不要越过中心线。



轮胎爆裂

如果轮胎突然漏气：

- 握紧方向盘，让车辆保持直线行驶。
- 逐渐放慢速度。将脚从油门上松开并轻轻踩刹车。
- 如果可能的话，避免在路上停车。离开道路停到安全的地方。

动力故障

如果发动机在行驶时熄火：

- 牢牢握住方向盘。方向盘可能很难转动，但请注意它是可以转动的。
- 靠边停车。刹车仍然有效，但您可能需要用力踩刹车踏板。

车头灯故障

如果您的车头灯突然熄灭：

- 尝试多次操作前灯开关。
- 如果这不起作用，请打开危险警示灯、转向灯和雾灯（如果有）。
- 尽快将车辆停到路边。

油门踏板卡住

引擎继续加速。

- 留意路况。
- 它迅速转变为空档。
- 安全时将车辆停到路边。
- 关闭发动机。

火

- 如果您看到引擎盖下冒烟，请离开道路。
- 如果没有化学灭火器，请使用泥土或沙子来灭火。请勿用水。燃烧的气体会漂浮在水面上并扩散火势。
- 远离车辆至少100英尺，因为如果火势失控，油箱可能会爆炸。

卡在铁轨上

- 向两边查看是否有火车。如果没有，请尝试重新启动车辆。如果您的发动机无法启动或者您不确定火车是否会来，请下车并远离车辆。
- 如果火车来了，请下车并远离铁轨。朝火车来的方向跑，尽可能跑远一点。那碰撞产生的碎片就不会击中您。

防碰撞

当事故即将发生时，许多司机会惊慌失措而无法采取行动。在某些情况下，他们会采取行动，但在其他情况下，他们采取的措施很少能帮助减少潜在的冲突。您几乎总是可以采取一些措施来避免碰撞或减少其影响。为了避免碰撞，驾驶员有三种选择：停车、转弯和加速。

突然停车

许多现代车辆都配备了防抱死制动系统（ABS）。请务必阅读车主手册，了解如何使用ABS。ABS系统可让您停车而不会打滑。一般来说，当您需要快速停止时：

配有ABS

- 尽可能用力踩下制动踏板并踩着不放。
- 当ABS起效时，您可能会感觉到制动踏板向后推。请勿将脚离开制动踏板。ABS系统仅在踩下制动踏板时起作用。

无ABS

- 刹车太用力会导致车辆打滑。
- 尽可能用力踩刹车，但不要锁死。
- 当刹车锁定时，您可以感觉到车辆开始打滑。迅速将脚从制动踏板上移开。
- 一旦车辆停止打滑，再次踩下制动踏板。继续这样做，直到车辆停下来。

转向快

在大多数情况下，您的车辆转向速度可能比停车速度快。可以考虑转向来避免碰撞。

确保双手牢牢握住方向盘。转弯或变道后，您必须准备好控制您的车辆。有些司机从一次事故中幸存下来，但最终又陷入了另一次事故。始终按照您希望车辆行驶的方向行驶。

配有ABS——配有ABS一方面是它可以让车辆在制动时转弯不会打滑。如果您需要转弯、停车或减速，这非常有用。

无ABS——如果您没有ABS，则需要使用不同的步骤来快速转弯。您必须踩下并松开制动踏板、转动方向盘。制动会减慢车辆的速度，使前轮胎承受更多的重量，并允许更快的转弯。制动时，不要抱死前轮或急转弯，以免车辆只能向前缓慢行驶。

请记住，冲出道路通常比与另一辆车正面相撞更好。

加速

有时最好或有必要加速来避免撞车。当另一辆车即将从侧面或后面撞上您，并且您前面有空间可以避开伤害时，就会发生这种情况。危险过去后一定要减速。

处理打滑

即使在正常条件下安全的道路在潮湿或有雪或冰时也可能很危险。在正常情况下高速行驶时，如果您必须突然改变方向或停车，也会增加打滑的可能性。当轮胎没抓紧路面时就会发生打滑。打滑的车辆会失去控制，因此最好首先避免打滑。当驾驶员行驶速度过快时，就会发生打滑。

如果车辆开始打滑：

- 把脚从刹车上拿开。直到车辆减速后制动器才会起作用，并且您可能会打滑。
- 控制。将方向盘朝您希望车辆行驶的方向转动。当车辆开始伸直时，向相反方向转动方向盘。否则可能会导致车辆向相反方向摆动并引发新的打滑。
- 保持控制。继续左右修正转向，直到车辆受控再次沿着道路行驶。



发生碰撞时保护自己

碰撞事故总是无法避免。尽一切努力避免受到撞击。如果不起作用，请尝试减少碰撞可能造成的伤害。您能做的最重要的事情就是使用腰带和肩带。除了安全带之外，还有其他一些东西可以帮助防止更严重的伤害。

从后方撞上

如果车辆从后方发生碰撞，身体会被有效地向后抛掷。向后靠在座椅靠背上，并将头放在头枕上。准备踩刹车以避免被其他车辆推开。

从侧面撞上

如果车辆从侧面发生碰撞，车身会被有效地抛向碰撞方向。在这种情况下，安全气囊可能无济于事。您需要系腰带和肩带才能保持在驾驶座。准备好转向或制动，以防止您的车辆与其他物体相撞。

从正面撞上

如果车辆正面相撞，重要的是试着变成“侧面打击”而不是正面碰撞。这意味着在发生碰撞时，您必须尝试驾驶车辆。最坏的情况是，你会受到侧面打击。或者您可能可以避免它。如果您的车辆有安全气囊，它们会充气。另外，请做好准备，防止您的车辆撞到其他物体，因为它们在碰撞后会泄气。您必须使用腰带和肩带来让您待在驾驶座上，以便在车辆第二次发生碰撞时保护好自己。

撞车事故

除非涉及到您或紧急救援服务尚未到达，否则请勿在撞车事故中停车。注意驾驶，继续行驶并注意道路内或附近的行人。不要只为了观看而开车前往事故、火灾或其他灾难现场。这么做可能会阻挡警察、消防员、救护车、拖车和其他救援车辆的道路。

无论您的驾驶技术多么出色，您也可能会遇到事故。如果发生车祸，您必须停车。如果与停放的车辆发生碰撞，应努力找到车主。如果有人受伤或死亡，您必须向警方报告。如果在警察联系您并获得有关事故的所有必要信息之前，您离开了您的车辆所涉及的伤亡事故现场，将构成犯罪。

您可能还需要携带基本的车辆应急包。该套件包括紧急照明弹、急救用品和基本工具。

位于撞车现场

- 将车辆停在事故现场。如果在合理确定没有人员伤亡后，而受损车辆阻碍交通，车辆驾驶员必须尽一切合理努力移动车辆或让其移动，以免对正常交通造成不必要的阻碍。
- 请勿在车道内站立或行走。您可能会被另一辆车撞上。
- 关闭受损车辆的点火装置。不要在损坏的车辆周围吸烟。燃油可能会溢出，明火非常危险。
- 请勿靠近道路上的电线。
- 不要让其他车辆卷入事故。使用照明弹或其他警告装置警告此处发生交通事故。

如果有人受伤

- 获取帮助。确保已呼叫警察和紧急医疗队或救援队。如果发生火灾，请报警说明情况。
- 请勿移动受伤人员，除非他们位于燃烧的车辆中或面临被另一辆车撞到的直接危险。移动伤者可能会使伤势更加严重。
- 首先帮助无法走路或说话的人。检查呼吸，然后检查是否出血。
- 如果有出血，请用手或布直接按压伤口。即使是大量出血也几乎总是可以通过按压伤口来止血或减缓。
- 不要给伤员喝任何东西，水也不行。
- 为了防止伤员休克，请给他们盖上毯子或外套以保暖。

报告事故

发生交通事故并造成明显财产损失的车辆，驾驶员必须立即在事故现场停车。如果此类碰撞造成的损害仅是驾驶员的财产，不影响他人的生命或财产，则驾驶员不必留在事故现场，但必须立即报告事故。

在事故中致人伤亡的车辆，驾驶员必须立即在事故现场停车。司机必须为受伤人员提供帮助，包括根据需要将他们送往医院或医生处接受治疗。

与事故中的其他司机交换信息。如果发生个人财产损失、人身伤害或死亡，驾驶员必须提供姓名、地址、车辆登记号码、驾驶执照号码、保险公司和保单号码。

获取事故涉及的每个人及目击者的姓名和地址，包括伤员。

如果与停放的车辆发生碰撞，请尝试找到车主。如果您无法联系到车主，请在可见的地方留下纸条，上面写有如何与您联系以及事故的日期和时间。

发生事故的车辆驾驶员必须立即向事故发生地拥有主要管辖权的警察机构报告事故：

1. 如果有人因事故而受伤或死亡。
2. 事故发生在公路上，且造成500美元或以上的明显财产损失。
3. 当事故涉及因酗酒或吸毒而体能受损的司机，且造成的明显财产损失已达到1,000美元或以上。

大多数保险代理商都可以提供事故报告表格。报告事故时，以下页面的表格可能会有用。

事故报告表

事故日期	时间	
街道/高速公路/路口	城市	情况
警察局/警长	案件号码	是否开具了罚单？是/否
如果有的话，开具给谁？	控告罪名	

另一车辆

年份	品牌	型号
颜色	车牌号	州

另一车辆的驾驶员

姓名	年龄	是否有明显伤势？是/否	
街道	城市	州	邮编
家庭电话	工作电话	分机号	
驾驶执照号码/州	保险公司		

另一车辆的登记车主

姓名			
街道	城市	州	邮编
家庭电话	工作电话	分机号	
驾驶执照号码/州	保险公司		

另一车辆上的乘客

姓名			
街道	城市	州	邮编
家庭电话	工作电话	分机号	
年龄 性别 身高 体重	事故时在车内的座位		
受伤类型			

另一车辆上的乘客

姓名

街道

城市

州

邮编

家庭电话

工作电话 分机号码。

年龄 性别 身高 体重

事故发生时在车内的
座位

受伤类型

目击者

姓名

街道

城市

州

邮编

家庭电话

工作电话

分机号

姓名

街道

城市

州

邮编

家庭电话

工作电话

分机号

说明

图解

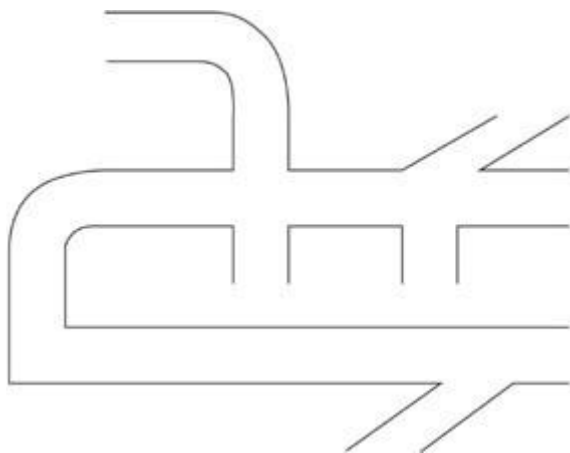

索引

适应路况	120-121
激进驾驶	47
酒精、毒品和驾驶	48-57
动物司机和骑手	97
驾驶基础知识	110-116
倒车	101
信标补充标志	75
自行车	93-96
自行车盒	11, 93
血液酒精含量	48-51
制动	112
驾驶时使用手机/便携式电子设备	78
商用驾驶执照 (CDL)	36
姓名或地址变更	32-65
儿童安全装置、安全带	105-108
拖欠子女抚养费	44
D级驾驶执照	35-37
驾驶执照分类	35-37
有条件的驾驶执照	37-87
建筑设备与装置	75-77
撞车事故	137-138
人行道, 行人	91-92
防御性驾驶课程	48
分叉菱形路口 (DDI)	83
办理驾驶执照或身份证所需文件	20-26
酒后驾车	48-51
驾驶教育	26
驾驶考试	38-41
驾驶执照	17-31
首次申请者	27-29
姓名或地址变更	32
分类	35-37
更换驾驶执照	32
联邦身份证标准	16-17
费用	14-15
分级驾驶执照	36
改进计划	45-46
学习许可证	27-29
其他州所获驾照	30
医疗条件	41-42
永久续期	31
受限	32

续期.....	31
吊销和暂停.....	42-44
不需要的人.....	17
无法获得驾照的人.....	17
在雾、雨、雪中驾驶.....	121
违规驾驶.....	42-44
酒后驾车.....	48-57
暂停或吊销期间驾驶.....	45
药物.....	50
紧急情况.....	133-135
紧急通知系统 (ENS).....	80
紧急车辆.....	79
情绪.....	128
批准.....	37-38
设备 (车辆)	
必需的.....	58
额外的.....	59
禁止的.....	59-60
驾驶考试.....	38-41
交换生驾照.....	31
眼部检查 (测试)	38
农用设备.....	97
火灾.....	135
费用.....	14-15
交通引导员.....	77
财务责任.....	61-62
雾、黑暗.....	121
保持距离 (四秒规则)	124
惯犯.....	43
困难驾照.....	37
车头灯的使用.....	114
多座客车 (HOV).....	84
身份证.....	32
点火联锁 (IID).....	54-57
移民身份.....	18-20
默示同意.....	52
检查和注册.....	61-65
州外.....	65
更新.....	65
保险责任.....	61-62
车道控制.....	81-83
车道行驶.....	81-83
学习许可证.....	26-30,36

升降套件	60
适用于首次违规选择 (FOE) 点火联锁装置 (IID) 计划	54
点火联锁装置 (IID) 程序	56
医疗状况	41
医疗指标	14,34
医疗暂停	42
梅根定律	34
轻便摩托车	97
摩托车	37-38、96-98
超车法	79
新居民	26-30
直系亲属登记	34
夜间驾驶	122
职业驾驶执照	37, 47
OHV (越野车辆)	97
在线服务	13
器官和组织捐赠者	34
州外车辆检查	65
高架车道信号灯	74
超车	78
停车	88-90
道路标记	81-82
行人	91-92
积分系统	45-46
铁路	80-81,135
矩形快闪信标	70
红灯执法计划	66
注册	58-62
地址变更	32, 65
姓名变更	32, 65
车牌	60, 62
续期	65
报告问题	139
所需文件表	20-26
吊销驾驶执照	42-45
通行权	66, 85
道路机械	97
路试	39-40
道路规则	66-99
安全带	105-107
校车	38、86-87
学校开除	44-45
征兵登记	34

与卡车共享道路.....	98-99
信号.....	78、117-119
信号灯、标志牌.....	66-75
手势信号.....	119
打滑.....	136
慢行车辆.....	98
空间共享.....	124-129
社会安全号码.....	22、34
超速违规.....	46-47
限速.....	90-91
方向盘锁定.....	131
制动和停车.....	88-90
镶钉轮胎.....	60
暂停驾驶执照.....	42-44
尾随.....	126-127
出租车/豪华轿车执照.....	38
临时驾照.....	37
测试.....	38-40
有色玻璃.....	60
车辆所有权证书.....	64-65
交通管制法.....	80-89
驾驶执照转让.....	30
行程计划.....	102
三轮车 (和轻便摩托车).....	98
转弯.....	84-85
双向自行车道.....	13、93
车辆登记.....	61-62
视力筛查.....	38
选民登记.....	33
湿滑道路.....	120-121
禁止上路人员.....	98
工作区.....	75-76
零容忍法.....	52
车管局网页.....	www.dmv.de.gov
青少年驾驶员网页.....	www.teendrive.dmv.de.gov
老年驾驶员网页.....	www.seniordriver.dmv.de.gov

地点

威尔明顿 | 302.434.3200

纽卡斯尔市，邮编19720

Hessler大道2230号

特拉华市 | 302.326.5000

纽卡斯尔市，邮编19720

Mid County大道2101号

多佛 | 302.744.2500

多佛市，邮编19901

交通圈303号

乔治敦 | 302.853.1000

乔治敦，邮编19947

Dupont大道23737号

所有地点的工作时间

星期一、星期二、星期四和星期五

上午 8 时至下午 4 时 30 分

星期三

上午 11 时至下午 7 时

myDMV
online services

mvDMV.delaware.gov

全年无休，全天候开放

我们热爱
社交！



@DMVDelaware



@DelawareDMV

车管局驾驶员手册

2023年7月